

令和2年度

富士市の図書館

富士市立図書館

中央図書館 TEL 51-4946 FAX 51-7135

分館	(中央図書館附属施設)
今泉分室	TEL 57-3737 FAX 57-3720
田子浦分室	TEL 66-4901 FAX 66-4902
大淵分室	TEL 35-0222 FAX 35-0077
富士川分室	TEL 81-4814 FAX 81-0203
でごいち文庫	TEL 71-9044 FAX 71-9044

西図書館 TEL 64-2110 FAX 64-3001

東図書館 TEL 38-1550 FAX 34-4113

富士文庫 TEL 72-1612 FAX 72-1775

ウェブサイト : <https://library.fujishi.jp/>

富士市立図書館基本方針

「図書館は本と出会い、本と親しみ、人と交流する場」を目指す

「明るく、温かく、誠実に」図書館サービスに努める

令和2年度

富士市立図書館施策の重点

読書環境の充実

- 1 図書館の最新情報をきめ細かく発信し、市民が利用しやすい環境の整備に努める
- 2 新鮮で魅力ある資料を収集し、特色ある蔵書構成に努める
- 3 空調設備の改修等の施設設備の適切な維持管理に努める



はじめに

富士市がめざす都市像を“富士山のふもと しあわせを実感できるまち ふじ”と定め、21世紀初頭の将来展望に立ち、安全で快適なまちづくりを総合的に進めるために策定した第五次総合計画の後期基本計画の5年目となる本年も、「富士市の都市活力再生」に向けて、具体的な成果に結び付く施策を進めています。

教育委員会では、教育行政の目標である「学び合い 学び続ける『ふじの人』づくり」を目指すため、5つの基本方針を定めました。図書館では、この中の一つである「市民の学びと青少年健全育成の推進」を重点に学校教育及び社会教育を充実させ、市民が学びあい、学び続ける「ふじの人」づくりを目指します。

本市図書館は、多くの市民の皆様方に御利用いただき、令和元年度には登録者数は、19万4,060人となり、入館者数は106万5,118人と100万人を上回り、また、資料の貸出数も181万2,863点であり、県内ではトップクラスの実績を残しました。

私たちは、このことを念頭において、今後も、市民の皆様のニーズに応え、新鮮な資料を迅速に収集し、提供するよう努めていきます。

本年度計画している主な図書館事業は以下のとおりです。

- 1 子どもの読書環境の整備等を支援する「第二次子ども読書活動推進計画」の検証及び「第三次子ども読書活動推進計画」の協議。
- 2 「ブックスタートふじ」事業の充実と、そのフォローアップ事業である「セカンドブックふじ」事業の実施。
- 3 「キッズにこここデー」、「にぎわい図書館デー」を実施し、子育て世帯の利便性を図る。
- 4 新型コロナウイルス感染症に対する十分な対策を取りつつ、祝日開館等の開館日拡大を実施し、市民サービス向上に努める。
- 5 協力貸出用図書の実充を図り、学校図書館を支援する。
- 6 高齢者など、図書館に来られない方の利便性を図るため、団体貸出を実施する。
- 7 雑誌スポンサー制度の実施。
- 8 西図書館の多文化資料の実充を図る。
- 9 E-レファレンスを利用した調査・研究機能の実充を図る。
- 10 施設・設備の改修等を実施し、適切な維持管理に努める。

これら事業を実施することにより、図書館サービスの方向性や図書館のあるべき姿を探り、今後の本市の図書館行政を総合的に形成していきます。

本冊子は、令和元年度の図書館事業実績及び令和2年度の事業計画をまとめたものです。これまでの実績を踏まえつつ、本年度も「図書館は本と出会い、本と親しみ、人と交流する場」を目指して、職員一同「明るく、温かく、誠実に」図書館サービスに努めてまいります。皆様の一層の御指導、御支援、御協力をお願いいたします。

目 次

富士市立図書館基本方針・令和2年度富士市立図書館施策の重点

はじめに

目 次

1	富士市の概要	1
2	富士市立図書館の沿革	2
3	施設の概要	6
4	利用案内	12
5	組織・運営（令和2年4月1日現在）	15
6	予算（令和2年度）	18
7	所蔵資料	
(1)	図書資料（令和2年3月31日現在）	19
	①蔵書冊数・分類別蔵書構成比	
	②一般蔵書冊数	
	③児童蔵書冊数	
	④一般・児童別蔵書割合	
	⑤年間受入冊数と除籍冊数	
	⑥種別受入冊数と蔵書冊数	
(2)	その他の資料	21
	①雑誌・新聞（寄贈含む）	
	②雑誌スポンサー制度	
	③AV資料（中央図書館）	
	④複製画（中央図書館のみ）	
	⑤障害者のための資料（中央図書館のみ）	
	⑥団体貸出用資料	
8	登録状況	22
9	利用状況	
(1)	図書貸出	23
	①図書貸出人数	
	②図書等貸出点数	
(2)	年度別図書資料等貸出状況	24
(3)	AV資料・絵画の貸出	24
(4)	団体貸出	24
(5)	移動図書館（自動車文庫・BM）	25
(6)	巡回し配本しているまちづくりセンター	25

(7) AV資料	25
①AVブース利用状況	
②ナクソス・ミュージック・ライブラリー利用状況	
(8) ビジネス支援サービス	25
(9) 障害者サービス	26
①ボランティア数と製作タイトル数	
②対面朗読サービス	
③郵送貸出タイトル数と「サピエ」からのダウンロード数	
④郵送貸出登録者	
⑤ボランティアのための講座	
(10) ブックスタートふじ	27
①実施状況	
②富士市内で開催されているボランティアによる各地域の「おはなし会」	
③ボランティアのための講座	
(11) セカンドブックふじ	27
(12) 学校協力貸出（小学校・中学校・高校）	27
(13) 相互貸借	28
(14) 文献複写	28
(15) リサイクル図書配布	28
(16) 公衆無線LAN利用数	28
(17) その他のサービス業務	28
(18) 入館者数（参考数字）	28
(19) 視察及び見学者数	28
10 所蔵資料・利用状況の推移（平成18年度～令和元年度）	29
11 事業実績（令和元年度）	31
12 事業計画（令和2年度）	33
資料	
1 富士市立図書館 ELCIELO システム機器構成図	34
2 令和2年度 購入等受入新聞一覧	35
3 令和2年度 購入等受入雑誌一覧	36
4 複製画一覧	44
5 団体貸出用大型絵本等一覧	45
6 富士市立中央図書館所蔵読書会テキスト一覧	52
条例・規則等	
1 富士市立図書館の設置及び管理に関する条例	61
2 富士市立図書館の設置及び管理に関する条例施行規則	67
3 富士市子ども読書活動推進協議会規則	80
4 富士市立図書館資料収集方針	81
5 富士市立図書館資料廃棄基準	83

1 富士市の概要

富士市は本州のほぼ中心部、静岡県 of 東部に位置し、北に霊峰富士を仰ぎ、南は駿河湾に臨み、東は沼津市に、西は静岡市に接し、景観に恵まれ気候は概ね温暖です。

鎌倉時代は源頼朝の要路政策によって吉原湊（現田子の浦港）の東に「見付」が作られ、以後「見付」は「吉原」と改称し、江戸時代には東海道五十三次の宿場「吉原宿」として交通の要衝として栄えてきました。

現在は東海道新幹線、東海道本線、東名高速道路、新東名高速道路、国際貿易港田子の浦港など交通網が充実し、加えて富士山麓からの豊富な地下水と恵まれた森林資源を背景として「紙」を中心とした各種産業が発展してきました。併せて、ロゼシアターなどの文化施設が充実し、市民の文化に対する意識もより深まることにより、産業文化都市に成長しました。

極東	東経	138度48分44秒
	北緯	35度13分14秒
極西	東経	138度33分28秒
	北緯	35度9分38秒
極南	東経	138度38分22秒
	北緯	35度6分54秒
極北	東経	138度43分57秒
	北緯	35度21分32秒

面積	244.95km ²		
広ぼう (広がり)	東西	23.2km	
	南北	27.1km	
標高	最高	約3,680m	国土地理院2万5千分の1 地形図による
	最低	0m	

令和2年4月1日現在

人口	252,605人（うち外国人5,981人）
世帯数	107,413世帯

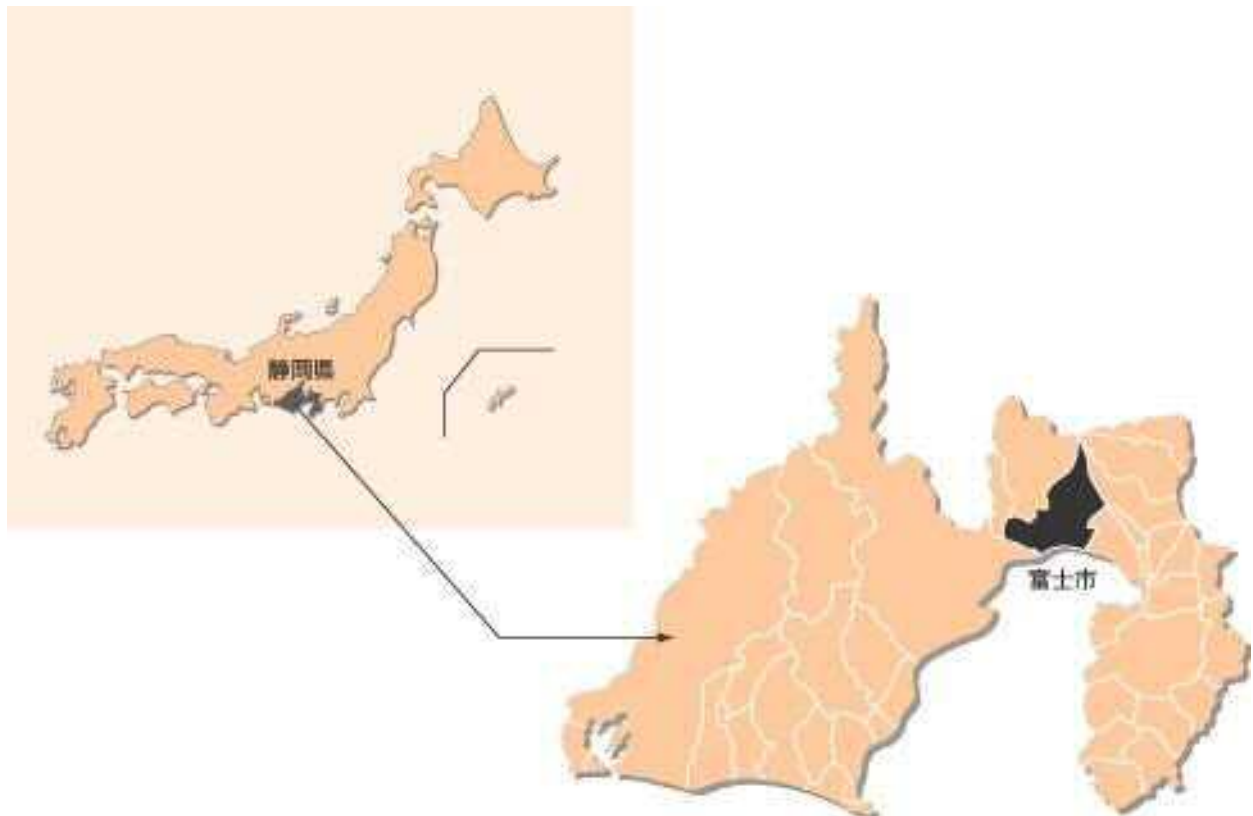

2 富士市立図書館の沿革

年 度	主な出来事や事業への取り組み
昭和21年度 4.15	鷹岡町に私立富士文庫開館 ・鷹岡町に私立富士文庫が佐野一夫氏により創設
昭和26年度 4.1 12.6	公共図書館が開館 ・吉原市立図書館が教育委員会事務局に設置開館 (初代館長は、金森保治郎教育長が兼任) ・富士町立公民館文庫が富士町立第1小学校敷地内に設置開館
昭和28年度 2.14	吉原市立図書館移転 ・吉原小学校講堂2階に移転
昭和29年度 4.1 11.1	町村合併により(旧)富士市誕生 ・富士市立公民館文庫と名称を変更 ・富士市立岩松文庫を開設
昭和30年度 11.25 1.20	文庫増設・吉原市立図書館移転 ・富士市立田子浦文庫が開設 ・吉原市立図書館が旧町村会事務局跡(住吉町)に移転
昭和35年度 10.1	(旧)富士市立各文庫名称変更 ・公民館文庫は同図書室、岩松と田子浦文庫は同分室に変更
昭和37年度 3.1	吉原市立図書館移転新築工事 ・今泉地区に着工(鉄筋コンクリート3階建て・延床1,229㎡)
昭和38年度 2.11	吉原市立図書館開館 ・吉原市立図書館が開館
昭和41年度 6.25 11.1	鷹岡町立公民館図書室開館・2市1町合併(新)富士市誕生 ・鷹岡町立公民館開館と同時に図書室が開館 ・合併により、各図書館(新)富士市立と名称変更
昭和43年度 5.1	移動図書館(自動車文庫)開設 ・「ふじ号」(初代)1,000冊搭載
昭和45年度 11月	公民館図書室増設 ・元吉原・須津・吉永・原田・大淵に各公民館が開館し、これに併せて各公民館図書室が開設
昭和50年度 7.1	障害者サービス「耳の図書」開始 ・障害者サービスとしてカセットテープの貸出を開始
昭和51年度 5.1 8.30	図書館サービス範囲広がる ・紙芝居の貸出を開始 ・視力障害者用録音物等発送施設として郵政省から認可
昭和52年度 11.28	自動車文庫車両更新 ・「ふじ号」(2代目)1,200冊搭載
昭和53年度 4.17	でごいち文庫開設 ・入山瀬公園内に客車を改修して開館(蔵書8,000冊)
昭和55年度 11.25	西図書館開館 ・旧社会保険事務所を改修し、市立西図書館が開館
昭和62年度 4.1 6.19 11.4	東図書館開館・図書館協議会発足 ・吉永公民館内に市立東図書館が開館 (図書管理電算化を開始、ただし東図書館のみの運用) ・富士市図書館協議会が発足(初代会長 石川軍治氏、委員10人) ・私立富士文庫が閉館し、その蔵書5万冊の寄贈を受ける。
昭和63年度 12.23 3.1 3.24	館長の諮問に答申書提出 ・「市立図書館の整備拡充策についての調査、研究と提言」提出 ・庁内組織「中央図書館建設検討連絡会」を組織 ・自動車文庫「ふじ号」更新(3代目)2,500冊搭載

年 度	主 な 出 来 事 や 事 業 へ の 取 り 組 み
平成元年度 3. 20	(新)中央図書館建設に向けて庁内関係課で検討すすむ ・「新中央図書館建設基礎調査(中間報告)」を報告
平成2年度 4. 1 4. 18 6. 29 3. 10	4館体制による図書館サービス開始・基本計画作成 ・西図書館の図書管理を電算化 ・富士市立富士文庫が新築開館(鉄筋2階建延床822.36㎡) ・庁内臨時組織「中央図書館移転改築検討委員会」が発足 図書館移転構想を日本図書館協会に委託 ・「富士市の図書館基本計画」が日本図書館協会から提出
平成3年度 11. 5 12. 9 3. 10	(新)中央図書館建設設計開始 ・(株)和設計事務所(東京都新宿区)と設計施工管理契約 ・市議会で単独館として建設することを決定 ・(株)和設計事務所から「基本設計報告書」提出
平成4年度 4. 1 6. 9	(新)中央図書館の準備本格化 ・建設担当主査が中央図書館に配属され、準備が本格化 ・「基本設計報告書」が市議会で承認
平成5年度 4. 1 10. 20	(新)中央図書館建設開始・図書館開設準備室発足 ・図書館開設準備室が発足(室長は中央図書館長が兼務、専任職員は6人) ・起工式実施、地元業者JVにより建設を開始
平成6年度 4. 1 7. 19 3. 24	資料収集等準備すすみ、(新)中央図書館の建物完成 ・図書館開設準備室の専任職員が9人に増員 ・図書管理電算システム機種が丸善株キャリスに決定 ・建物完成(地上4階、地下1階、延床5,931.40㎡)
平成7年度 4. 15 10. 4 11. 15 11. 15	(新)中央図書館開館 ・既存の中央図書館が引越し準備のため閉館 ・(新)中央図書館が開館 ・新システムによる4館を結ぶ電算ネットワーク稼働 ・4館の図書等の相互利用による移動業務(委託)が開始
平成8年度 11. 1	中央図書館で開館時間延長試行開始(平日の水・木曜日、午後7時まで)
平成9年度 8. 1	夏季期間時間延長の実施日を変更 ・週4日(火曜日～金曜日)に変更実施
平成11年度 4. 1	中央図書館南側の旧東文堂を分館として取得 今泉文庫開設準備 「資料収集方針」作成
平成12年度 4. 15 4. 16 8. 10	電算システム更新。バージョンアップして稼働 今泉公民館図書施設「今泉文庫」開館 中央図書館付属施設(分館)開館 ・学習室、市民ギャラリー、市民会議室、駐車場(76台)
平成13年度 5. 1 7. 10 8. 16	インターネットによる蔵書検索開始 中央図書館AVコーナー分館へ移転(150㎡に拡大) 中央図書館電子情報コーナー開設(CD-ROM閲覧コーナー)
平成14年度 4. 23	今泉文庫 コンピュータネットワーク接続及び使用開始 田子浦分室開設準備 5月5日(こどもの日)及び12月28日(年末)の特別開館の試行開始

年 度	主 な 出 来 事 や 事 業 へ の 取 り 組 み
平成15年度 4. 1 4.12 7. 1 7.15 1. 9	今泉文庫を中央図書館今泉分室に名称変更 中央図書館田子浦分室開館 ブックスタートふじ開始 電子情報コーナーにインターネット用パソコン4台設置 自動車文庫「ふじ号」更新（4代目） 3,500冊搭載
平成16年度 8. 9 1. 1	西図書館4月1日～10月31日まで休館（仮設図書館設置のため） 中央図書館の分館に駐車場自動システムを導入 沼津市立図書館との相互利用開始
平成17年度 9.30 1. 5 2. 1	市立図書館コンピュータシステム更新・供用開始 図書資料インターネット予約対応開始 『富士市子ども読書活動推進計画』策定
平成18年度 4. 1 6. 1 7. 7 10. 1 10.17	中央図書館が祝日開館を開始 中央図書館にビジネスコーナー開設 中央図書館分館AVコーナー映像機器入替 ・DVD貸出開始 『富士市子ども読書活動推進協議会』を設置 ・「富士市子ども読書活動推進計画」の総合的かつ継続的な推進を図るため、当会を設置した。第1回目は3月23日に開催した。 『富士市立図書館の在り方検討委員会』を設置 ・これからの図書館像を検討するため、当会を設置した。任期の平成20年3月までに計10回開催、第1回目は12月27日に開催した。
平成19年度 4. 1	分室及び地域館の毎月の図書整理日の変更 ・毎月の図書整理日を中央図書館は第4金曜日のままだが、地域館等は第4金曜日から第2金曜日に変更することにより、図書整理日による市内全図書館の一斉休館を解消した。 (新)西図書館開設準備（旧西図書館は移転準備のため1月から3月末まで休館） (仮称)中央図書館大淵分室開設準備
平成20年度 4. 4 4.20 11. 1 11. 5	西図書館が富士市交流プラザ内に移転開館 ・祝日開館、開館時間延長試行開始（平日の火～金曜日、午後7時まで） 中央図書館大淵分室開館 旧富士川町との合併により新富士市誕生 中央図書館富士川分室開館
平成23年度 4. 1 4.20 5. 6 9.20 10. 1 10. 4 3. 1	分室の開館時間を変更 ・午前10時開館を午前9時に変更 『第二次富士市子ども読書活動推進計画』策定 セカンドブックふじ開始 富士文庫防水工事のため、11月20日まで休館 市立図書館コンピュータシステム更新・供用開始 ナクソスミュージックライブラリーサービス開始 富士市と静岡市の図書館相互利用（試行）開始
平成24年度 6. 1 3. 1	雑誌スポンサー制度開始 富士市と静岡市の図書館相互利用正式協定締結

年 度	主な出来事や事業への取り組み
平成25年度 10. 1	「資料収集方針・選書基準」改訂
平成26年度 5月 6. 1 9月 1月 2月	東図書館「にぎわいデー」開始 国立国会図書館デジタルライブラリー送信サービス開始 富士文庫「にぎわいデー」開始 富士文庫で中央図書館所蔵の視聴覚資料の貸出開始 中央図書館「キッズにこにこデー」(毎週木曜日)開始
平成27年度 4. 1 7. 15 3. 29	中央図書館で開館時間延長試行拡大(平日の火～金曜日、午後7時まで) 西図書館で中央図書館所蔵の視聴覚資料の貸出開始 静岡県「ふじのくにアーカイブ」事業に参加
平成28年度 6. 1 11月	静岡県立中央図書館のインターネット予約による市町立図書館等受取サービスを開始 国立国会図書館の視覚障害者データ収集サービスにデータ提供館として参加
平成29年度 10. 4 1月 2. 1	市立図書館コンピュータシステム更新・供用開始 ・ウェブサイトのリニューアル(子ども・YA向けコンテンツの追加、ユニバーサル対応、デジタル・アーカイブ化資料公開、読書履歴機能等を実現) 「図書館大賞」開催 中央図書館に公衆無線LAN導入
平成30年度 7月	「介護サービス施設・事業所」への配本サービス開始
令和元年度 10. 12 2. 26 3. 7	台風19号(令和元年東日本台風)の影響により、全館臨時休館 新型コロナウイルス感染症拡大予防対策のため、2月27日～3月31日のイベントを中止 児童・生徒の利用は必要最小限の滞在時間に制限、学習室利用禁止(～3. 19)
令和2年度 4. 9 5. 10 5. 19 7. 8	新型コロナウイルス感染症拡大予防対策のため、当面の間、全館臨時休館 予約資料の貸出サービスを再開 一部のサービスは休止し、全館開館 午前9時～午後5時 中央図書館の児童コーナーに書籍消毒機を設置

3 施設の概要

(1) 中央図書館



所在地	永田北町3-7 TEL 51-4946 FAX 51-7135
開館	昭和39年 2月11日 (平成7年10月4日移転)
敷地面積	5,279.47㎡
延床面積	7,526.47㎡
構造	鉄筋コンクリート (一部鉄骨) 造 (地上4階、地下1階)
施設	1 階 児童、YA、成人、新聞雑誌、郷土資料、絵画や電子情報などのコーナーを含む各種閲覧スペース282席を用意 2 階 学習室(98席)、パソコンコーナー(24席)、視聴覚室(63席)、会議室(2室)、飲食コーナー、録音室、会議・応接室、郷土資料研究室、ボランティア室、事務室、コンピュータ室 3 階 閉架書庫 4 階 閉架書庫、燻蒸室、貴重本書庫(2室) 地下1階 移動図書館車等の車庫と書庫、地下駐車場(54台、地上駐車場と合わせて78台)
蔵書	58万冊 (うち児童書12万9千冊)
事業	読み聞かせ講座、おはなし会、文学講演会、古文書講座、音訳ボランティア養成講座、エントランス展示会

中央図書館附属施設 (分館)

開館	平成12年 8月10日
敷地面積	1,865.08㎡
延床面積	2,904.67㎡
構造	鉄骨造2階建
施設	1 階 AVコーナー、学習室(60席)、市民ギャラリー、事務室、富士市産業支援センター f-Biz (平成20年8月4日開設・令和2年6月30日閉設) 2 階 富士市産業支援センター f-Biz egg (平成25年8月29日開設・令和2年6月30日閉設) 駐車場32台 屋上 駐車場43台

① 移動図書館（自動車文庫・BM）

開設	昭和43年 5月 平成16年 1月更新
車種	いすゞエルフ 4代目
巡回方法	約3,500冊を搭載して市内 各ステーションを月1～2回 巡回
書庫面積	78.7㎡
蔵書	3万1千冊（うち児童書1万9千冊）



② 今泉分室

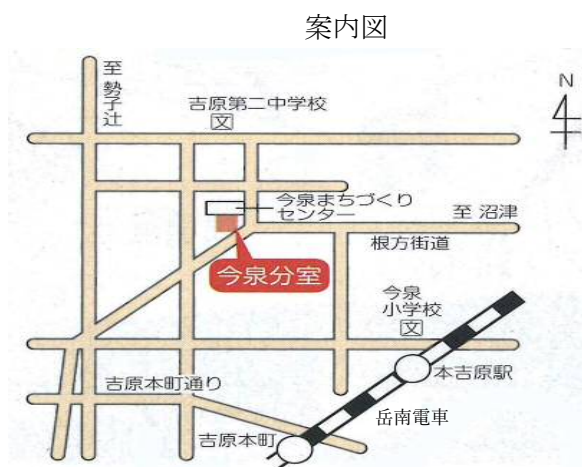

所在地	今泉7-12-43 TEL57-3737 FAX57-3720
開館	平成12年 4月16日
延床面積	359.83㎡
構造	鉄筋コンクリート造3階建
施設	今泉まちづくりセンター分館内にある図書施設である。 1階 開架室（閲覧コーナー） 事務室 2階 閉架書庫
蔵書	4万1千冊（うち児童書1万9千冊）

⑤ 富士川分室

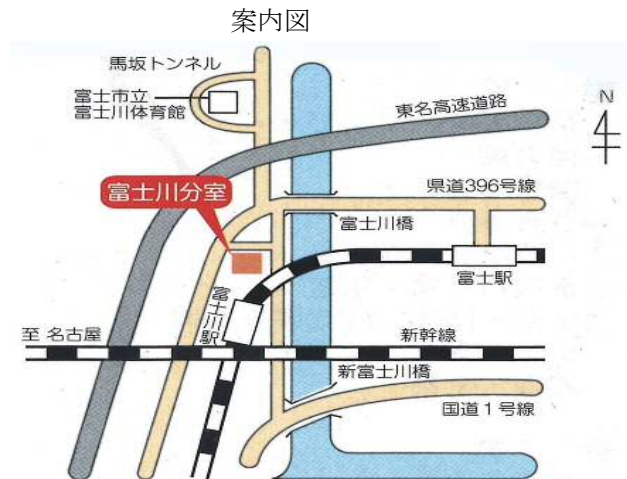

所在地 岩淵855-39 TEL81-4814 FAX81-0203
 開館 平成20年11月5日
 延床面積 229.99㎡
 構造 鉄筋コンクリート造3階建（図書施設部分は1階）
 施設 富士川ふれあいホール内にある図書施設である。
 開架室（閲覧コーナー）
 閉架書庫
 事務室
 蔵書 5万冊（うち児童書1万7千冊）

⑥ でごいち文庫



所在地 鷹岡本町12-1 TEL・FAX71-9044
 開館 昭和53年4月17日
 施設 D51機関車に隣接し、客車を利用した閲覧席のある図書施設である。
 蔵書 8千冊（うち児童書6千冊）

2) 西 図 書 館



案内図



所在地	富士町20-1 (富士市交流プラザ内) TEL 64-2110 FAX 64-3001
開館	昭和55年11月25日 (平成20年4月4日移転)
敷地面積	9,278.38㎡
延床面積	1,259.02㎡ (図書館スペース)
構造	鉄筋コンクリート造3階建 (図書館部分は1階)
施設	開架室 (一般書、児童書、新聞雑誌、郷土資料)、おはなしのへや、多目的室、学習室 (38席)、事務室、閉架書庫
蔵書	12万3千冊 (うち児童書4万2千冊)
事業	おはなし会、講演会、各種講座

(3) 東 図 書 館



案内図

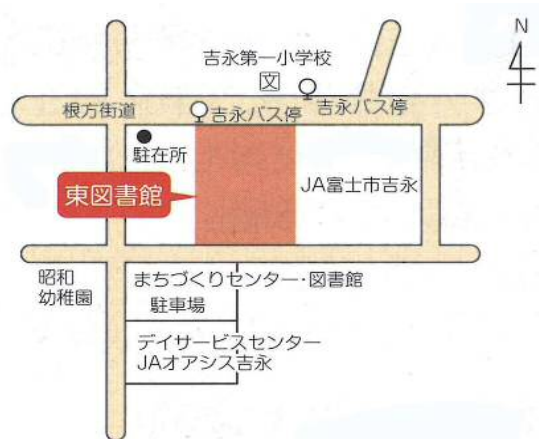

所在地	比奈1447-1 TEL 38-1550 FAX 34-4113
開館	昭和62年 4月 1日
敷地面積	2,033.01㎡ (吉永まちづくりセンターと共用)
延床面積	321.73㎡ (図書館スペース)
構造	鉄筋コンクリート造2階建 (図書館部分は1階)
施設	開架室 (閲覧コーナー、児童コーナー)
蔵書	7万冊 (うち児童書2万8千冊)
事業	おはなし会、各種講座

(4) 富士文庫



所在地 久沢797-1 TEL72-1612 FAX72-1775

開館 平成 2年 4月18日

敷地面積 6,331.64㎡ (鷹岡市民プラザと共用)

延床面積 823.05㎡ (図書館スペース)

構造 鉄筋コンクリート (一部鉄骨) 造2階建

施設 1階 開架室 (一般・児童)、参考資料室、児童コーナー、学習室 (32席)、事務室

2階 閉架書庫

蔵書 11万4千冊 (うち児童書3万5千冊)

事業 おはなし会、富士文庫特別コレクションを知る講座

4 利用案内

(1) 開館時間

- ◇中央図書館・・・・・・・・・・・・・・・・午前9時～午後7時（土・日・祝日は午後5時まで）
- ◇西図書館・・・・・・・・・・・・・・・・午前9時30分～午後7時（土・日・祝日は午後5時まで）
- ◇東図書館・富士文庫・・・・・・・・午前9時～午後5時（8月は土・日を除いて午後7時まで）
- ◇今泉分室、田子浦分室、大淵分室、富士川分室・・・・・・・・午前9時～午後5時
- ◇でごいち文庫・・・・午後1時～午後4時（10月～4月）
午後2時～午後5時（5月～9月）
午前9時～正午（日曜日と夏休み期間）

(2) 休館日

◇中央図書館

- ・月曜日（月曜日が国民の祝日等の場合は開館し、翌日以降の平日が休館日となります。）
- ・毎月第4金曜日の図書整理日（その日が国民の祝日等に当たる場合はその前日となります。
また、特別図書整理期間のある月と12月は図書整理日がありません。）
- ・特別図書整理期間 秋に1週間程度
- ・年末年始 12月29日～1月4日

◇中央図書館附属施設（分館）の「市民ギャラリー」

- ・上記休館日の内、図書整理日は開館します。

◇西図書館

- ・月曜日（月曜日が国民の祝日等の場合は開館し、翌日以降の平日が休館日となります。）
- ・毎月第2金曜日の図書整理日（その日が国民の祝日等に当たる場合はその前日となります。
また、特別図書整理期間のある月と1月は図書整理日がありません。）
- ・特別図書整理期間 2月に1週間程度
- ・年末年始 12月29日～1月4日

◇東図書館、富士文庫、今泉分室、田子浦分室、大淵分室、富士川分室

- ・月曜日、国民の祝日（5月5日と11月3日は開館します。）
- ・毎月第2金曜日の図書整理日（その日が国民の祝日等に当たる場合はその前日となります。
また、特別図書整理期間のある月と1月は図書整理日がありません。）
- ・特別図書整理期間 秋に1週間程度
- ・年末年始 12月29日～1月4日

◇でごいち文庫

- ・月曜日（祝日の場合は火曜日も休館）
- ・国民の祝日
- ・夏期（8月13日～8月17日）
- ・年末年始 12月27日～1月5日
- ・図書整理日は年4回

(3) 貸出冊数・期間

- ◇図書：全館を通して貸出は1人10冊まで2週間以内。
- ◇DVD・CD・ビデオ：合わせて1人3点まで1週間以内。
中央図書館での取扱であるが、予約受取・返却は西図書館・富士文庫でも可。
- ◇額付複製画：中学生以上1人1点1か月以内。中央図書館のみ取扱。

(4) 利用者カードの発行（初回は無料、再発行の場合は100円）

- ◇申込書に必要事項を記入していただき、次の身元を証する証明書等の提示により申込書が適正であれば交付します。
- ◇住所、氏名、生年月日が確認できるもの（免許証、保険証、学生証等）が必要です。
- ◇年齢に制限はありません。

(5) 利用方法

- ◇利用者カードと資料をサービスデスクまでお持ちください。
- ◇雑誌の最新号と、参考資料およびAV資料のうち禁帯出資料は館内で御覧ください。
- ◇資料の返却はサービスデスクに返してください。図書館が閉まっている時、図書資料のみブックポストに返すことができます。（開館中はブックポストに入れないでください。）
- ◇読書や調べものの相談は、職員におたずねください。
- ◇読みたい本が図書館にない時は、予約・リクエストができます。
- ◇学習室（中央図書館、西図書館、富士文庫）、グループ室（中央図書館）が御利用できます。
- ◇図書館資料に限り、設置してある有料コピー機を利用することができます。
- ◇障害者サービスとして、各種資料を所蔵している他、郵送貸出、朗読サービスを行っています。（取り扱いは中央図書館のみ）
- ◇利用者の利便性を向上させるため、移動図書館“ふじ号”を運行しています。

(6) 図書館のウェブサイト

- ◇インターネットによる富士市立図書館のウェブサイトの閲覧や図書資料の検索の他に、利用者登録とパスワード発行を行うことにより、ネット上で貸出予約、貸出期間の延長及び利用状況の確認などができます。パスワード発行を御希望の方は、利用者カードと免許証・保険証などの身元を証する証明書等を持って、サービスデスクで手続きをしてください。

(7) インターネット・データベースの利用

- ◇中央図書館ではインターネット・データベースが、西図書館ではインターネットが1人1日につき1回1時間以内で御利用できます。
- ◇中央図書館1階ビジネスコーナー・2階パソコンコーナーでは公衆無線LANが御利用できます。

(8) 各種の事業

◇講座や講演会の開催やおはなし会等を実施しています。

(9) 紛失・汚破損した場合

◇図書館の資料を紛失あるいは汚損・破損した場合は、必ず職員にお申し出ください。借りた人に責任がある場合は現物弁償となります。

◇図書館の資料は市民の貴重な財産です。大切に扱ってください。

(10) 借りた資料を期限内に返却しない場合

◇延滞している資料が1点でもあると、その資料が返却されるまで貸出はできません。

(11) 図書館の閲覧用雑誌、新聞等の記事及び写真等の切り取り禁止

◇切り取られた雑誌や新聞は、それだけで資料価値がなくなります。他の利用者に大変迷惑をかけるので切り取り等の行為は絶対にやめてください。

(12) 利用は公共のマナーを守って

◇他の人の迷惑にならないようお互いに気をつけて御利用ください。

◇特に学習室や閲覧室では次のことを守ってください。

- おしゃべり、飲食、喫煙をしない。
- 1人で2席以上を使わない。
- 30分以上席を空けない。

(13) 館内での飲食制限

◇図書館内での飲食や、ガムを噛む等の行為はお断りいたします。これは、大切な図書などの資料を汚さないためと、図書館内の環境をより良くするためです。利用者の皆様の御協力をお願いします。なお、中央図書館のみ本館2階、分館1階に飲食コーナーを設けてありますので、御利用ください。

(14) 携帯電話

◇基本的に図書館内で携帯電話の利用は御遠慮ください。もし緊急に使用する必要がある場合は、公衆電話（中央図書館1階に設置）の付近か館外で御利用ください。

(15) ゲーム機等の持ち込み使用禁止及びパソコン等の使用場所の指定

◇図書館内でのゲーム機等の持ち込み使用は、操作音等が耳障りになり他の利用者に大変迷惑がかかりますのでやめてください。なお、ノートパソコンや電卓は、決められた場所で御使用ください。

5 組織・運営 (令和2年4月1日)

() 内は司書数

(1) 中央図書館の組織と人員配置

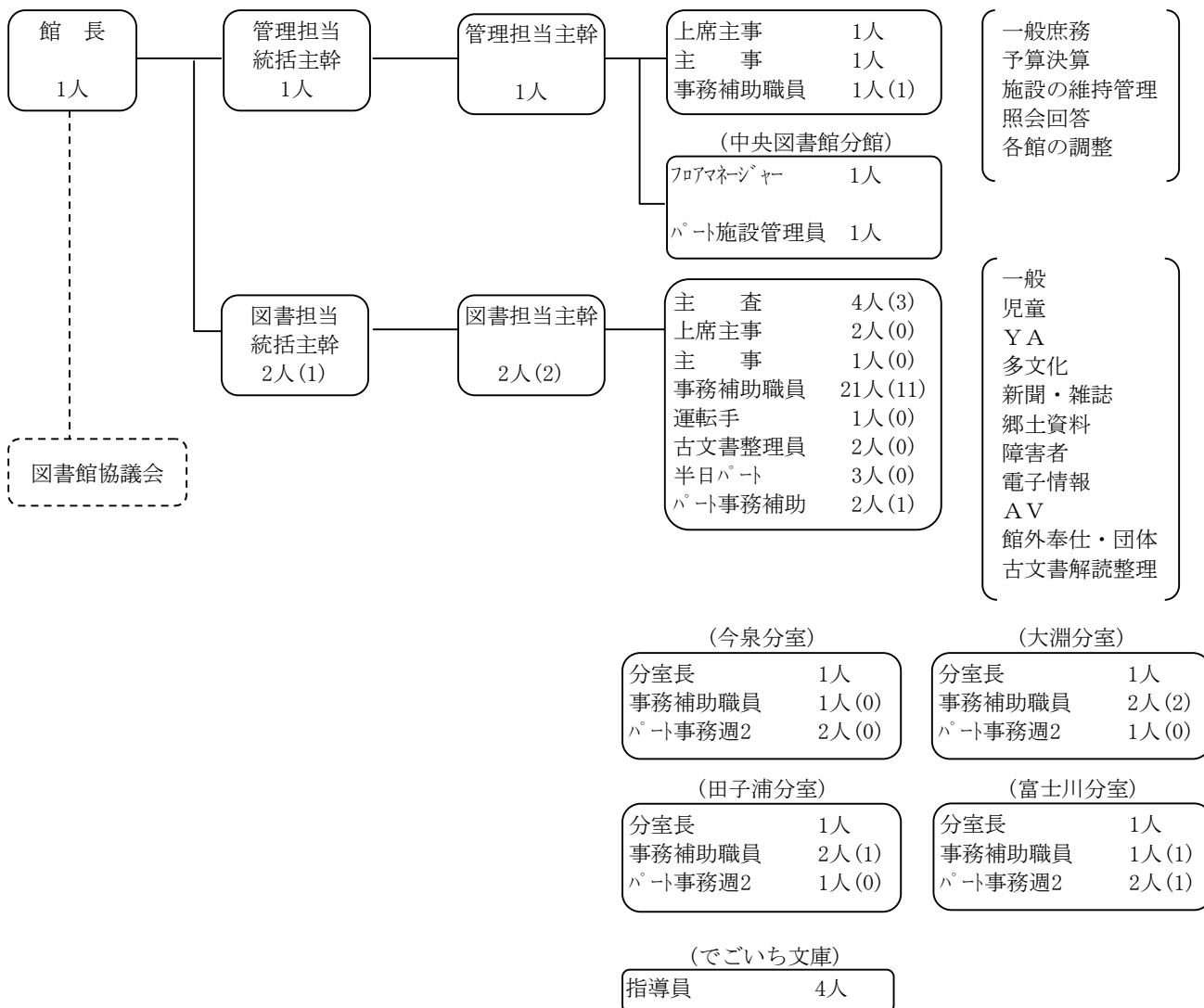

(2) 地域館の組織と人員配置

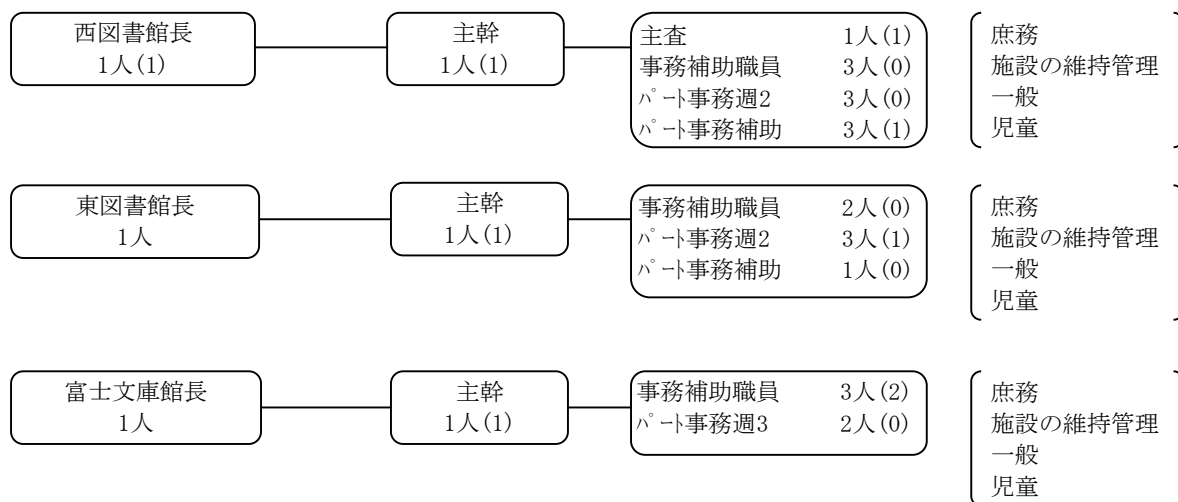

(3) 職員内訳

() 内は司書数

館名	中央図書館		今泉分室		田子浦分室		大淵分室		富士川分室		でごいち文庫		小計	
正規職員	16 (6)		0 (0)		0 (0)		0 (0)		0 (0)		0 (0)		16 (6)	
	男	女	男	女	男	女	男	女	男	女	男	女	男	女
	6	10	0	0	0	0	0	0	0	0	0	0	6	10
会計年度 任用職員 (事務補助職員等)	24 (12)		2 (0)		3 (1)		3 (2)		2 (1)		0 (0)		34 (16)	
	男	女	男	女	男	女	男	女	男	女	男	女	男	女
	2	22	1	1	1	2	1	2	1	1	0	0	6	28
会計年度 任用職員 (パート事務職員等)	8 (1)		2 (0)		1 (0)		1 (0)		2 (1)		4 (0)		18 (2)	
	男	女	男	女	男	女	男	女	男	女	男	女	男	女
	3	5	0	2	0	1	0	1	0	2	0	4	3	15
総数	48 (19)		4 (0)		4 (1)		4 (2)		4 (2)		4 (0)		68 (24)	
	男	女	男	女	男	女	男	女	男	女	男	女	男	女
	11	37	1	3	1	3	1	3	1	3	0	4	15	53

館名	西図書館		東図書館		富士文庫		小計		合計	
正規職員	3 (3)		2 (1)		2 (1)		7 (5)		23 (11)	
	男	女	男	女	男	女	男	女	男	女
	1	2	0	2	1	1	2	5	8	15
会計年度 任用職員 (事務補助職員等)	3 (0)		2 (0)		3 (2)		8 (2)		42 (18)	
	男	女	男	女	男	女	男	女	男	女
	0	3	0	2	0	3	0	8	6	36
会計年度 任用職員 (パート事務職員等)	6 (1)		4 (1)		2 (0)		12 (2)		30 (4)	
	男	女	男	女	男	女	男	女	男	女
	0	6	0	4	0	2	0	12	3	27
総数	12 (4)		8 (2)		7 (3)		27 (9)		95 (33)	
	男	女	男	女	男	女	男	女	男	女
	1	11	0	8	1	6	2	25	17	78

(4) 富士市図書館協議会

任 期 自 令和 元年6月 1日
至 令和 3年5月31日

No.	役 職	氏 名	備 考
1	会 長	石山 ひづ美	常葉大学保育学部保育学科教授
2	副会長	大橋 康二	富士市立高等学校副校長
3		藤田 嗣	富士市生涯学習推進会連合会監事
4		堀 法男	富士市P T A連絡協議会顧問
5		下園 由紀子	富士・子どもの本を学ぶ連絡会
6		根上 ひさ子	富士市立図書館音訳ボランティア
7		大野 健史	市民公募
8		渡辺 美恵子	市民公募
9		川崎 里恵	富士市校長会（富士市立青葉台小学校校長）
10		新里 恵子	学校司書（富士市立富士中学校）

※敬称略

(5) 富士市子ども読書活動推進協議会

任 期 自 令和 元年7月 1日
至 令和 3年6月30日

No.	役 職	氏 名	備 考
1	会 長	内田 恵	静岡大学大学院教育学領域教授
2	副会長	川崎 里恵	富士市校長会（富士市立青葉台小学校校長）
3		中澤 宏美	富士・子どもの本を学ぶ連絡会
4		堀 法男	富士市P T A連絡協議会顧問
5		金野 早希	静岡県立富士特別支援学校教諭
6		高橋 直美	富士地区私立幼稚園協会（いまいずみ幼稚園園長）
7		中川 美智子	富士市民間保育園連盟（ひな保育園園長）
8		小早川 光	市民公募
9		小櫛 和子	市民公募
10		市原 和子	市民公募
11		高木 元美	公立保育園長会顧問（広見保育園園長）
12		永田 鉄弥	富士市立高等学校司書教諭

※敬称略

6 予 算 (令和2年度)

歳出

(令和2年4月1日現在)

項 目	予 算 額 (単位 千円)	備 考
一般会計予算総額	92,000,000	364,204円
教育費	9,871,770	39,079円
図書館費	851,324 (一般会計予算の0.9%)	3,370円
資料費 (図書費・AV・雑誌購入費)	備品費 63,000 需用費 8,733 小計 71,733	市民1人当たり (人口252,605人) 283円 (昨年284円)

図書館費の内訳

節	金 額 (単位 千円)	説 明
報 酬	116,757	図書館協議会・子ども読書活動推進協議会委員報酬・パートタイム会計年度任用職員報酬
給 料	89,447	一般職員 21人
職員手当等	68,884	職員諸手当等
共 済 費	45,481	共済費
報 償 費	1,126	講師報償費・指導員報償費
旅 費	7,363	費用弁償・旅費・特別旅費
需 用 費 (消耗品費)	60,101 (17,325)	事務用品・新聞・雑誌・追録等
(食糧費)	(16)	会議、来賓用賄費
(印刷製本費)	(1,051)	利用者カード製作・各種印刷
(光熱水費)	(20,887)	電気・水道料
(修繕料)	(20,882)	照明用電球・設備修繕等
役 務 費	1,965	通信運搬費・手数料等
委 託 料	49,781	清掃・空調保守点検・警備ほか
使用料及び賃借料	26,254	書誌マーク使用料・図書館システム賃借料等
工事請負費	320,000	本館空調設備大規模改修工事
備品購入費	63,934 (図書 63,000) (庁用 934)	図書購入費内訳 中央図書館 34,337 館外 3,114 西図書館 7,241 東図書館 3,506 富士文庫 3,849 今泉分室 2,675 田子浦分室 2,965 大淵分室 2,817 富士川分室 2,496
負担金補助及び交付金	231	静岡県図書館協会会費等
合 計	851,324	前年度当初 548,381 増減 302,943

7 所蔵資料（令和元年度）

(1) 図書資料（令和2年3月31日現在）

① 蔵書冊数・分類別蔵書構成比

（単位：冊）

分類名	中央図書館								西図書館	東図書館	富士文庫	計
	中央館	移動図書館	今泉分室	田子浦分室	大淵分室	富士川分室	でこいち文庫	小計				
0：総記	26,277 (4.5%)	166 (0.5%)	607 (1.5%)	507 (1.3%)	577 (1.5%)	1,500 (3.0%)	134 (1.7%)	29,768 (3.8%)	3,085 (2.5%)	1,837 (2.6%)	4,495 (3.9%)	39,185 (3.6%)
1：宗教 哲学	16,833 (2.9%)	310 (1.0%)	734 (1.8%)	810 (2.1%)	624 (1.6%)	815 (1.6%)	9 (0.1%)	20,135 (2.6%)	2,318 (1.9%)	1,368 (1.9%)	4,086 (3.6%)	27,907 (2.5%)
2：歴史 地理	49,022 (8.4%)	787 (2.5%)	1,739 (4.2%)	1,974 (5.1%)	1,907 (5.0%)	4,123 (8.1%)	238 (2.9%)	59,790 (7.6%)	7,798 (6.3%)	4,355 (6.2%)	10,468 (9.1%)	82,411 (7.5%)
3：社会 科学	71,014 (12.2%)	866 (2.7%)	2,140 (5.2%)	2,245 (5.8%)	2,040 (5.4%)	4,197 (8.3%)	201 (3.0%)	82,703 (10.5%)	11,225 (9.1%)	5,364 (7.6%)	10,705 (9.3%)	109,997 (10.0%)
4：自然 科学	41,896 (7.2%)	1,687 (5.3%)	2,533 (6.1%)	2,744 (7.1%)	2,355 (6.2%)	3,078 (6.1%)	590 (7.3%)	54,883 (7.0%)	7,968 (6.5%)	5,133 (7.3%)	6,623 (5.8%)	74,607 (6.8%)
5：工業	43,102 (7.4%)	2,777 (8.7%)	3,861 (9.3%)	3,600 (9.3%)	4,065 (10.7%)	3,175 (6.3%)	176 (2.2%)	60,756 (7.7%)	9,248 (7.5%)	5,769 (8.2%)	7,547 (6.6%)	83,320 (7.6%)
6：産業	18,516 (3.2%)	433 (1.4%)	914 (2.2%)	1,037 (2.7%)	1,007 (2.7%)	1,370 (2.7%)	237 (2.9%)	23,514 (3.0%)	3,583 (2.9%)	1,767 (2.5%)	2,799 (2.4%)	31,663 (2.9%)
7：芸術	102,513 (17.7%)	13,342 (41.7%)	13,520 (32.6%)	11,969 (31.0%)	9,217 (24.3%)	10,546 (20.8%)	1,624 (20.1%)	162,731 (20.6%)	26,986 (21.9%)	18,565 (26.4%)	24,448 (21.3%)	232,730 (21.2%)
8：語学	11,190 (1.9%)	150 (0.5%)	444 (1.1%)	434 (1.1%)	399 (1.1%)	641 (1.3%)	268 (3.3%)	13,526 (1.7%)	1,810 (1.5%)	1,007 (1.4%)	1,721 (1.5%)	18,064 (1.6%)
9：文学	200,182 (34.5%)	11,451 (35.7%)	14,949 (36.0%)	13,243 (34.5%)	15,738 (41.5%)	21,317 (41.8%)	4,615 (56.5%)	281,495 (35.5%)	49,355 (39.9%)	25,159 (35.9%)	41,924 (36.5%)	397,933 (36.3%)
合計	580,545 (100.0%)	31,969 (100.0%)	41,441 (100.0%)	38,563 (100.0%)	37,929 (100.0%)	50,762 (100.0%)	8,092 (100.0%)	789,301 (100.0%)	123,376 (100.0%)	70,324 (100.0%)	114,816 (100.0%)	1,097,817 (100.0%)
館別所蔵比	52.88%	2.91%	3.77%	3.51%	3.45%	4.62%	0.74%	71.88%	11.24%	6.41%	10.46%	99.99%
内開架	266,047	—	28,963	29,308	29,302	45,024	8,092	406,736	82,872	69,114	62,536	621,258

（紙芝居を含む）

②一般蔵書冊数

(単位：冊)

分類名	中央図書館								西図書館	東図書館	富士文庫	計
	中央館	移動図書館	今泉分室	田子浦分室	大淵分室	富士川分室	でごいち文庫	小計				
0：総記	24,990	69	472	403	442	1,297	12	27,685	2,778	1,465	4,234	36,162
1：宗教哲学	16,097	236	638	701	519	702	6	18,899	2,047	1,219	3,895	26,060
2：歴史地理	44,066	555	1,294	1,373	1,397	3,467	11	52,163	6,322	3,394	9,099	70,978
3：社会科学	66,435	646	1,792	1,682	1,535	3,557	30	75,677	9,894	4,585	9,639	99,795
4：自然科学	32,066	643	1,620	1,602	1,513	1,787	85	39,316	5,127	2,403	4,342	51,188
5：工業	39,842	2,408	3,472	3,208	3,648	2,669	99	55,346	8,158	5,017	6,738	75,259
6：産業	16,660	266	606	679	686	1,003	14	19,914	2,836	1,285	2,234	26,269
7：芸術	38,409	1,248	1,713	1,572	1,361	2,462	69	46,834	6,760	4,747	7,523	65,864
8：語学	9,802	77	275	241	233	481	109	11,218	1,450	673	1,390	14,731
9：文学	163,022	6,339	10,228	8,786	11,232	15,458	1,448	216,513	35,119	17,509	30,192	299,333
合計	451,389	12,487	22,110	20,247	22,566	32,883	1,883	563,565	80,491	42,297	79,286	765,639

③児童蔵書冊数

(単位：冊)

分類名	中央図書館								西図書館	東図書館	富士文庫	計
	中央館	移動図書館	今泉分室	田子浦分室	大淵分室	富士川分室	でごいち文庫	小計				
0：総記	1,287	97	135	104	135	203	122	2,083	307	372	261	3,023
1：宗教哲学	736	74	96	109	105	113	3	1,236	271	149	191	1,847
2：歴史地理	4,956	232	445	601	510	656	227	7,627	1,476	961	1,369	11,433
3：社会科学	4,579	220	348	563	505	640	171	7,026	1,331	779	1,066	10,202
4：自然科学	9,830	1,044	913	1,142	842	1,291	505	15,567	2,841	2,730	2,281	23,419
5：工業	3,260	369	389	392	417	506	77	5,410	1,090	752	809	8,061
6：産業	1,856	167	308	358	321	367	223	3,600	747	482	565	5,394
7：芸術	64,104	12,094	11,807	10,397	7,856	8,084	1,555	115,897	20,226	13,818	16,925	166,866
8：語学	1,388	73	169	193	166	160	159	2,308	360	334	331	3,333
9：文学	37,160	5,112	4,721	4,457	4,506	5,859	3,167	64,982	14,236	7,650	11,732	98,600
合計	129,156	19,482	19,331	18,316	15,363	17,879	6,209	225,736	42,885	28,027	35,530	332,178

④一般・児童別蔵書割合

(単位：冊)

分類名	中央図書館								西図書館	東図書館	富士文庫	計
	中央館	BM	今泉分室	田子浦分室	大淵分室	富士川分室	でごいち文庫	小計				
一般	451,389 (77.8%)	12,487 (39.1%)	22,110 (53.4%)	20,247 (52.5%)	22,566 (59.5%)	32,883 (64.8%)	1,883 (23.3%)	563,565 (71.4%)	80,491 (65.2%)	42,297 (60.1%)	79,286 (69.1%)	765,639 (69.7%)
児童	129,156 (22.2%)	19,482 (60.9%)	19,331 (46.6%)	18,316 (47.5%)	15,363 (40.5%)	17,879 (35.2%)	6,209 (76.7%)	225,736 (28.6%)	42,885 (34.8%)	28,027 (39.9%)	35,530 (30.9%)	332,178 (30.3%)
合計	580,545 (100.0%)	31,969 (100.0%)	41,441 (100.0%)	38,563 (100.0%)	37,929 (100.0%)	50,762 (100.0%)	8,092 (100.0%)	789,301 (100.0%)	123,376 (100.0%)	70,324 (100.0%)	114,816 (100.0%)	1,097,817 (100.0%)

* ここでの一般とは、児童書以外の図書とする。

⑤年間受入冊数と除籍冊数

(単位：冊)

	中央図書館								西図書館	東図書館	富士文庫	計
	中央館	移動図書館	今泉分室	田子浦分室	大淵分室	富士川分室	でごいち文庫	小計				
受入	18,459	1,679	2,014	2,345	2,244	1,957	154	28,852	4,675	2,769	2,921	39,217
(内購入)	16,253	1,511	1,902	2,248	2,080	1,831	154	25,979	4,272	2,469	2,590	35,310
除籍	19,756	1,396	2,185	2,087	1,656	1,209	908	29,197	2,946	2,147	1,208	35,498

⑥種別受入冊数と蔵書冊数(①①蔵書冊数の内)

(単位：冊)

		中央館	西図書館	東図書館	富士文庫	計
児童	受入	6,415	1,666	888	1,044	10,013
	所蔵	225,736	42,885	28,027	35,530	332,178
郷土	受入	1,258	192	141	152	1,743
	所蔵	48,445	6,806	2,419	7,172	64,842
多文化	受入	166	101	0	0	267
	所蔵	4,686	1,738	0	202	6,626
YA	受入	898	0	0	0	898
	所蔵	11,567	0	0	0	11,567

*中央図書館には移動図書館、今泉分室、田子浦分室、大淵分室、富士川分室、でごいち文庫を含む。

(2)その他の資料

①雑誌・新聞

(令和元年6月1日現在)

区分	中央図書館								西図書館	東図書館	富士文庫	種別数計
	中央館	移動図書館	今泉分室	田子浦分室	大淵分室	富士川分室	でごいち文庫	小計				
新聞	21紙	—	5紙	6紙	5紙	8紙	—	23紙	9紙	7紙	8紙	24紙
(内購入)	18紙	—	5紙	6紙	5紙	8紙	—	20紙	9紙	7紙	8紙	20紙
雑誌	223誌	—	39誌	37誌	38誌	36誌	8誌	257誌	69誌	72誌	65誌	305誌
(内購入)	189誌	—	39誌	37誌	38誌	36誌	8誌	223誌	66誌	70誌	63誌	270誌

②雑誌スポンサー制度

(令和2年3月31日現在)

	中央図書館		西図書館		東図書館		富士文庫		計	
	雑誌数	スポンサー数	雑誌数	スポンサー数	雑誌数	スポンサー数	雑誌数	スポンサー数	雑誌数	スポンサー数
平成27年度	3誌	3者	2誌	2者	4誌	3者	0誌	0者	9誌	5者
平成28年度	5誌	5者	3誌	3者	6誌	5者	2誌	2者	16誌	6者
平成29年度	5誌	5者	3誌	3者	5誌	4者	2誌	2者	15誌	7者
平成30年度	6誌	6者	2誌	2者	4誌	3者	1誌	1者	13誌	8者
令和元年度	6誌	6者	4誌	4者	4誌	3者	1誌	1者	15誌	10者

③AV資料(中央図書館のみ)

(単位：点)

	CD	カセットテープ	ビデオ	LD	DVD	計
受入	501	0	0	0	249	750
所蔵	32,516	523	150	0	4,548	37,737

*富士川分室所蔵資料は中央図書館に移管した。

④複製絵画(中央図書館のみ)

	画家数	点数
受入	1人	1点
所蔵	137人	340点

⑤障害者のための資料(中央図書館のみ)

	RI製作	タイトル数	点数
録音図書(カセットテープ)	—	494	2,498
録音図書(CD)	19	239	239
点字図書	—	—	2,122
点字データ(CD)	23	375	375
大活字本	—	—	3,162
字幕付DVD	—	61	61
マルチメディアDAISY	—	35	35

*マルチメディアDAISYは、発達障害等のために通常の図書を読むことが困難な方向けに作成された、音声とともに文字や画像が表示されるデジタル図書。

⑥団体貸出用資料タイトル数

種別	タイトル数
読書会テキスト	614
大型絵本	206
大型紙芝居	25
パネルシアター	46
エプロンシアター	30

*読書会テキストは中央図書館のみ。

8 登録状況

①令和元年度登録者数 (単位：人)

市名	児童計	一般計	個人計
富士市	1,436	1,457	2,893
富士宮市	37	150	187
沼津市	6	44	50
静岡市	4	50	54
その他	8	60	68
計	1,491	1,761	3,252

②延べ登録数 (令和2年3月31日現在)

市名	児童計	一般計	個人計	団体	図書館	他機関	合計
富士市	9,975人	164,012人	173,987人	91団体	0館	102機関	174,180
富士宮市	251人	10,202人	10,453人	—	3館	—	10,456
沼津市	57人	2,772人	2,829人	—	2館	—	2,831
静岡市	47人	2,367人	2,414人	—	13館	—	2,427
その他	46人	4,331人	4,377人	—	269館	1機関	4,647
計	10,376人	183,684人	194,060人	91団体	287館	103機関	194,541

③利用者カードの有効カード登録者数 (単位：人)

	市内	市外	計
令和2年4月1日現在 (有効期限：令和2年4月1日～令和7年3月31日)	54,747	4,800	59,547
平成31年4月1日現在 (有効期限：平成31年4月1日～令和6年3月31日)	55,659	4,931	60,590
平成30年4月1日現在 (有効期限：平成30年4月1日～令和5年3月31日)	56,687	5,010	61,697

④実利用者数 (単位：人)

市名	児童計	一般計	個人計
富士市	6,952	27,312	34,264
富士宮市	158	1,222	1,380
沼津市	39	365	404
静岡市	12	330	342
その他	16	310	326
計	7,177	29,539	36,716

※令和元年度に1回以上利用している人数

9 利用状況

(1) 図書貸出 (平成31年4月から令和2年3月まで)

① 図書貸出人数

(単位：人)

	中央図書館									西図書館	東図書館	富士文庫	計	まちづくりセンター
	中央館	移動図書館	今泉分室	田子浦分室	大淵分室	富士川分室	青葉台まちづくりセンター	でこいち文庫	小計					
4月	20,439	394	1,109	1,691	1,169	1,164	82	117	26,165	6,938	2,288	2,506	37,897	452
5月	20,553	260	1,137	1,697	1,198	1,077	87	97	26,106	7,174	2,089	2,509	37,878	582
6月	21,162	476	1,478	2,043	1,405	1,225	95	109	27,993	7,484	2,562	2,982	41,021	605
7月	22,056	409	1,422	2,042	1,505	1,360	97	109	29,000	7,955	2,680	3,196	42,831	649
8月	22,855	309	1,441	1,838	1,592	1,323	65	92	29,515	8,264	2,884	2,811	43,474	507
9月	17,105	379	1,181	1,935	1,270	1,151	82	102	23,205	7,488	2,356	1,806	34,855	521
10月	21,107	349	1,049	1,780	1,085	1,031	94	104	26,599	7,339	2,090	2,714	38,742	676
11月	19,855	434	1,138	1,884	1,225	1,156	92	111	25,895	7,503	2,222	2,658	38,278	784
12月	18,931	428	1,165	1,695	1,167	1,142	93	96	24,717	6,801	2,147	2,693	36,358	631
1月	16,840	363	1,276	1,634	1,112	1,058	80	89	22,452	6,360	2,045	2,478	33,335	570
2月	20,393	441	1,211	2,000	1,213	1,216	112	101	26,687	7,005	2,339	2,874	38,905	629
3月	19,481	274	1,224	1,800	1,167	1,284	114	129	25,473	6,913	2,344	2,956	37,686	394
計	240,777	4,516	14,831	22,039	15,108	14,187	1,093	1,256	313,807	87,224	28,046	32,183	461,260	7,000
開館日数	292	—	281	281	281	281	240	277	—	293	282	274	314	—

② 図書等貸出点数

(単位：点)

	中央図書館									西図書館	東図書館	富士文庫	計	まちづくりセンター
	中央館	移動図書館	今泉分室	田子浦分室	大淵分室	富士川分室	青葉台まちづくりセンター	でこいち文庫	小計					
4月	67,253	3,309	4,340	6,692	4,931	4,343	172	602	91,642	26,070	9,022	9,540	136,274	1,023
5月	67,255	3,361	4,120	5,927	4,390	3,967	197	510	89,727	25,693	8,215	9,421	133,056	1,180
6月	70,353	3,902	5,064	7,452	5,478	4,607	206	607	97,669	27,374	9,969	11,670	146,682	1,317
7月	74,347	4,126	5,294	7,601	6,062	5,033	208	587	103,258	29,283	10,558	12,524	155,623	1,378
8月	76,837	2,809	5,551	7,293	7,001	4,908	116	499	105,014	30,668	12,071	11,880	159,633	1,156
9月	56,977	3,478	4,454	6,940	5,026	4,266	149	519	81,809	27,271	8,849	7,284	125,213	1,089
10月	71,324	3,932	3,940	6,346	4,272	3,805	192	513	94,324	26,940	7,858	10,529	139,651	1,346
11月	66,083	3,908	4,491	6,642	5,036	4,247	186	556	91,149	27,151	8,506	10,425	137,231	1,547
12月	68,721	4,050	4,885	6,938	5,203	4,773	173	508	95,251	26,989	9,612	11,101	142,953	1,289
1月	57,472	3,318	4,541	5,766	4,351	3,940	153	493	80,034	23,953	7,944	9,612	121,543	1,275
2月	69,086	3,334	4,530	7,209	4,859	4,513	266	501	94,298	26,913	9,055	11,338	141,604	1,407
3月	67,227	3,282	5,512	7,799	5,192	5,095	252	704	95,063	26,483	9,641	11,903	143,090	1,106
図書計	812,935	42,809	56,722	82,605	61,801	53,497	2,270	6,599	1,119,238	324,788	111,300	127,227	1,682,553	15,113
AV	119,336	—	—	—	—	—	—	—	119,336	9,573	—	1,018	129,927	—
絵画	383	—	—	—	—	—	—	—	383	—	—	—	383	—
	932,654	42,809	56,722	82,605	61,801	53,497	2,270	6,599	1,238,957	334,361	111,300	128,245	1,812,863	15,113

(2) 年度別図書資料等貸出状況

年度別		平成26年度	平成27年度	平成28年度	平成29年度	平成30年度	令和元年度
館別 貸出人数 (単位：人)	中央図書館	362,121	358,227	344,372	325,492	324,678	313,807
	西図書館	79,259	80,977	80,871	82,321	88,508	87,224
	東図書館	32,840	33,256	31,396	29,261	29,684	28,046
	富士文庫	33,102	33,947	32,479	32,949	33,829	32,183
	計	507,322	506,407	489,118	470,023	476,699	461,260
	まちづくりセンター	8,651	8,321	7,945	8,716	8,248	7,000
館別 貸出点数 (単位：点)	中央図書館	1,341,935	1,343,533	1,308,635	1,279,724	1,269,364	1,238,957
	西図書館	304,601	312,777	313,695	319,894	341,761	334,361
	東図書館	130,979	131,616	124,727	120,493	117,817	111,300
	富士文庫	130,880	134,064	129,150	131,141	131,823	128,245
	計	1,908,395	1,921,990	1,876,207	1,851,252	1,860,765	1,812,863
	まちづくりセンター	18,439	18,535	17,870	18,164	16,474	15,113

*中央図書館には移動図書館、今泉分室、田子浦分室、大淵分室、富士川分室、青葉台まちづくりセンター、でごいち文庫を含む。

(3) AV資料・絵画の貸出（上記(2)館別貸出点数の内、AV資料と絵画の内訳）（単位：点）

年度別		平成26年度	平成27年度	平成28年度	平成29年度	平成30年度	令和元年度
AV資料	カセットテープ	77	43	27	21	11	13
	CD	125,985	120,482	109,771	101,856	95,340	85,453
	ビデオ	2,155	1,121	136	44	43	28
	LD	13	8	0	0	0	0
	DVD	42,364	52,891	53,225	48,101	46,758	44,433
絵画		479	472	435	383	424	383
計		171,073	175,017	163,594	150,405	142,576	130,310

*AV資料は館内貸出を含む。

(4) 団体貸出

		団体数	貸出冊数
団体1	地域文庫、保育園など	49 団体	19,578 冊
団体2	読み聞かせグループなど	8 団体	726 冊
団体3	読書会など	9 団体	740 冊
団体4	福祉施設など	25 団体	6,533 冊
計		91 団体	27,577 冊

(5) 移動図書館(自動車文庫・BM)

ふじ号は、約3,500冊を搭載し、図書館から離れた地域の44ステーションを月1～2回巡回し、図書の貸出をしています。令和元年度は延べ600回巡回しました。

《個人向けステーション》

1 ハットラッグ川成島店第2駐車場	7 岩本山団地集会所駐車場	13 元吉原まちづくりセンター
2 J A富士市堅堀支店駐車場	8 歴史民俗資料館駐車場	14 しらすの八幡加工センター駐車場
3 駿河台団地(高齢者世話付住宅)	9 セブンイレブン中里店	15 ききょうの郷(介護老人保健施設)
4 富士見台市営住宅集会場前	10 マックスバリュ富士江尾店	16 富士南まちづくりセンター
5 青葉台まちづくりセンター	11 加島の郷(特別養護老人ホーム)	17 松野まちづくりセンター
6 滝戸団地内	12 四丁河原南公会堂駐車場	

(6) 巡回し配本しているまちづくりセンター…19施設

富士駅北、田子浦、吉永、今泉、大淵、鷹岡、富士川まちづくりセンターを除く19のまちづくりセンターに、中央図書館で図書資料を配本する事業です。

(7) AV資料

①AVブース利用状況 (単位：回)

年度	DVD	ビデオ	LD	計
平成27年度	5,715	269	6	5,990
平成28年度	5,980	73	0	6,053
平成29年度	4,911	19	0	4,930
平成30年度	5,318	17	0	5,335
令和元年度	4,567	13	0	4,580

②ナクソス・ミュージック・ライブラリー利用状況

年度	パスワード 発行件数	利用時間
平成27年度	200件	2,467時間30分
平成28年度	264件	3,196時間20分
平成29年度	144件	2,148時間34分
平成30年度	172件	2,717時間34分
令和元年度	146件	3,940時間50分

(8) ビジネス支援サービス

中央図書館では、ビジネス・情報コーナーを設置し、ビジネスに役立つ資料を積極的に収集しています。コーナーには、インターネット用パソコンを6台設置して、商用データベースを提供するなどのビジネス支援サービスを行っています。

①所蔵冊数と貸出冊数 (単位：冊)

受入冊数(内、購入)	蔵書冊数	貸出冊数
782 (735)	7,324	11,315

②商用データベース・アクセス数 (単位：件)

日経テレコン	聞蔵Ⅱ	官報	第一法規	計
56	36	5	11	108

(9) 障害者サービス

中央図書館では、視覚障害などで通常の活字のままでは読書が困難な方や、肢体不自由や寝たきりなどで、来館が困難な方へサービスを行っています。
また、ボランティアに依頼し、音訳・点訳資料を製作しています。

① ボランティア数と製作タイトル数

音訳ボランティア	18人	録音図書(CD)	19点
点訳ボランティア	14人	点字データ(CD)	23点

② 対面朗読サービス

	利用回数	利用者数	音訳者数
平成27年度	45回	45人	45人
平成28年度	47回	47人	47人
平成29年度	46回	46人	46人
平成30年度	41回	41人	41人
令和元年度	43回	43人	43人

③ 郵送貸出タイトル数と「サピエ」からのダウンロード数

	点字図書	録音図書 (カセットテープ)	録音図書 (CD)	墨字図書	点字データ ダウンロード数	DAISY図書 ダウンロード数
平成27年度	13点	42点	1,778点	247冊	1,231回	—
平成28年度	13点	28点	2,146点	21冊	1,307回	1,907回
平成29年度	26点	23点	1,780点	19冊	1,452回	5,657回
平成30年度	15点	12点	1,758点	23冊	1,040回	4,610回
令和元年度	9点	14点	1,830点	37冊	893回	5,222回

※図書館で製作した点字データは、サピエ(視覚障害者情報総合ネットワーク)にアップロードしており、全国のサピエ会員に利用されています。また、DAISY図書のデータは、国立国会図書館に提供しており、全国の障害者の方に利用されています。

④ 郵送貸出登録者

	視覚障害者	身体障害者	計
平成27年度	30人	18人	48人
平成28年度	33人	19人	52人
平成29年度	33人	23人	56人
平成30年度	33人	26人	59人
令和元年度	32人	29人	61人

⑤ ボランティアのための講座

	実施回数	参加人数	講師(敬称略)
音訳ボランティア特別講座	1回	17人	熊谷 成子
音訳ボランティア勉強会	3回	42人	芝本 安由美
点訳ボランティア勉強会	5回	113人	黒崎 よし乃

(10) ブックスタートふじ

子どもと保護者のこころの健康づくりと地域における子育て支援を図ることを目的とし、絵本の紹介と読み聞かせ方を説明し、保護者にブックスタートパックを手渡しする事業です。

また、支援事業として、まちづくりセンター等を会場に、ボランティアによる「乳幼児ふれあいおはなし会」を開催しています。

令和元年度3月は、新型コロナウイルス感染症拡大防止のため、「ブックスタートふじ」、「セカンドブックふじ」、「乳幼児ふれあいおはなし会」のいずれも中止としました。

①実施状況

年度	対象人数	手渡した人数 (BS+個別訪問+図書館)	実施率
平成27年度	1,989人	1,888人	94.9%
平成28年度	1,929人	1,772人	91.9%
平成29年度	1,893人	1,778人	93.9%
平成30年度	1,809人	1,727人	95.5%
令和元年度	1,530人	1,427人	93.3%

②富士市内で開催されているボランティアによる各地域の「おはなし会」

年度	実施場所数	実施回数(延べ)	参加人数(延べ)		
			乳幼児	保護者	ボランティア
平成27年度	27か所	254回	2,069人	1,739人	979人
平成28年度	27か所	259回	2,011人	1,878人	1,106人
平成29年度	27か所	263回	1,749人	1,555人	1,067人
平成30年度	26か所	235回	1,827人	1,617人	1,067人
令和元年度	26か所	225回	1,393人	1,196人	919人

③ボランティアのための講座

名称	実施回数	参加人数(延べ)	講師(敬称略)
読み聞かせ講座	2回	36人	根岸 貴子・竹中 淑子
わらべうた・手遊び講習会	4回	52人	畔高 京子
ブックスタート研修会	1回	9人	図書館職員

(11) セカンドブックふじ

ブックスタートをきっかけに始めた、家庭での子ども読書活動を推進し、次代を担う子どもたちの健やかな育成の支援を図ることを目的とし、図書館職員が読み聞かせをし、保護者にセカンドブックパックを手渡しする事業です。

年度	対象人数	手渡した人数 (SB+個別訪問+図書館)	実施率
平成27年度	2,055人	2,005人	97.6%
平成28年度	2,115人	2,062人	97.5%
平成29年度	1,987人	1,949人	98.1%
平成30年度	2,026人	1,997人	98.6%
令和元年度	1,781人	1,758人	98.7%

(12) 学校協力貸出 (小学校・中学校・高校)

年度	依頼件数	貸出冊数
平成27年度	255件	4,295冊
平成28年度	371件	6,441冊
平成29年度	355件	5,586冊
平成30年度	339件	5,878冊
令和元年度	393件	5,974冊

(13) 相互貸借

(単位：冊)

	中央図書館	西図書館	東図書館	富士文庫	計
借受冊数	388	134	19	51	592
貸出冊数	569	86	61	61	777

(14) 文献複写

(単位：枚)

	中央図書館	西図書館	東図書館	富士文庫	計
複写枚数*	10,203	1,595	454	632	12,884
デジタル化資料複写	498	—	—	—	498

*中央図書館には、今泉分室、田子浦分室、大淵分室、富士川分室を含む。

(15) リサイクル図書配布

(単位：冊)

	施設へ	市民へ				計
		中央図書館	西図書館	東図書館	富士文庫	
配布冊数	2,294	24,179	1,676	1,870	1,196	31,215

*中央図書館には、今泉分室、田子浦分室、大淵分室、富士川分室を含む。

(16) 公衆無線LAN利用数

中央図書館	ユーザー数 (人)	アクセス数 (件)
平成29年度	697	1,549
平成30年度	10,901	19,964
令和元年度	9,151	21,483

*平成29年2月からサービス開始。

(17) その他のサービス業務

(単位：件)

業務の内容	中央図書館							西図書館	東図書館	富士文庫	計
	中央館	移動図書館	今泉分室	田子浦分室	大淵分室	富士川分室	小計				
レファレンス	18,416	—	2,495	1,213	1,732	1,432	25,288	9,538	2,989	2,009	39,824
予約リクエスト	116,176	3,254	2,002	2,372	1,686	3,563	129,053	8,875	3,681	4,822	146,431
インターネット閲覧	2,294	—	—	—	—	—	2,294	824	—	—	3,118

(18) 入館者数(参考数字)

(単位：人)

年度	中央図書館						西図書館	東図書館	富士文庫	計
	中央館	今泉分室	田子浦分室	大淵分室	富士川分室	小計				
平成27年度	493,437	31,550	67,399	62,930	29,834	685,150	288,273	89,365	95,233	1,158,021
平成28年度	478,392	33,113	59,696	67,350	30,928	669,479	286,906	89,828	80,382	1,126,595
平成29年度	448,871	34,690	57,216	63,346	29,387	633,510	281,097	84,723	76,071	1,075,401
平成30年度	463,484	36,613	58,122	67,460	31,301	656,980	293,243	82,066	75,596	1,107,885
令和元年度	441,677	37,866	54,599	66,290	30,493	630,925	282,589	80,221	71,383	1,065,118

(19) 視察及び見学者数

(単位：人)

	中央図書館	西図書館	東図書館	富士文庫	計
平成27年度	797	611	56	225	1,689
平成28年度	477	651	124	274	1,526
平成29年度	445	470	65	361	1,341
平成30年度	461	682	94	102	1,339
令和元年度	508	556	133	40	1,237

10 所蔵資料・利用状況の推移

年 度		18年度	19年度	20年度	21年度	22年度	23年度	24年度							
所蔵資料数	図 書	冊	859,536	898,471	967,672	1,000,687	1,010,058	1,024,517	1,048,438						
	紙芝居	点	4,044	4,212	4,719	4,681	4,853	4,722	4,920						
	カセット	本	892	869	707	714	725	511	524						
	C D	枚	26,267	22,335	28,008	28,998	29,863	30,546	31,356						
	ビデオ	巻	6,711	4,639	6,042	6,412	6,236	6,076	5,293						
	L D	種	510	20	510	509	472	431	429						
	DVD	枚	1,422	1,986	2,161	2,544	3,000	3,394	3,675						
	点字図書(本)	冊	2,533	2,537	2,521	2,630	2,603	2,603	2,603						
	点字ブック(CD)	タイトル	13	72	90	124	173	218	240						
	録音図書(CT)	巻	1,570	1,649	1,628	1,706	1,752	2,331	2,449						
	録音図書(CD)	タイトル	14	42	67	126	133	151	173						
	新 聞	種	21	21	21	21	21	21	21						
	雑 誌	種	384	384	372	393	391	392	360						
	絵 画	点	338	336	335	331	330	330	319						
入館者数(参考)	人	1,033,378	1,017,114	1,229,734	1,271,047	1,276,648	1,206,330	1,230,189							
登録者(個人)	人	133,036	138,426	146,260	152,625	158,062	163,184	168,098							
貸出者数	人	487,803	496,209	534,714	550,260	550,874	538,931	547,416							
貸出点数	点	1,803,308	1,823,857	1,972,681	2,021,705	2,031,298	1,987,363	2,021,458							
予約リクエスト	件	73,989	82,481	102,038	116,415	125,637	125,916	133,680							
レファレンス	件	38,077	37,428	40,226	38,817	39,248	35,139	29,753							
インターネット閲覧	件	7,696	7,870	6,913	11,635	11,222	10,569	9,116							
文献複写	枚	—	—	65,318	58,130	52,687	40,990	40,228							
AVブース利用	件	—	—	—	—	—	—	7,887							
全予算	千円	524,006	778,524	536,100	505,870	516,611	497,748	508,182							
資料予算	千円	80,447	94,803	87,647	91,998	85,317	87,593	83,390							
図書館職員数	人	53	(29)	57	(32)	58	(33)	62	(40)	62	(35)	62	(34)	62	(34)
正 規	人	21	(12)	20	(11)	20	(11)	19	(13)	19	(13)	19	(14)	19	(14)
臨 時	人	32	(17)	37	(21)	38	(22)	43	(27)	43	(22)	43	(20)	43	(20)
備 考		中央図書館 祝日開館 開始 DVD貸出開始 (H18. 7)			西図書館 移転開館 (H20. 4) 大淵分室 開館(H20. 4) 富士川分室 開館 (H20. 11)			図書館コン ピュータシ ステム更新							

年 度		25年度	26年度	27年度	28年度	29年度	30年度	令和元年度								
所蔵資料数	図 書	冊	1,068,535	1,071,501	1,082,445	1,086,498	1,091,804	1,093,987	1,097,817							
	紙芝居	点	5,126	5,205	5,104	5,153	5,136	5,164	5,186							
	カセット	本	521	521	523	525	523	523	523							
	C D	枚	31,805	32,716	33,123	33,691	33,806	33,562	32,516							
	ビデオ	巻	3,072	1,357	584	149	150	150	150							
	L D	種	429	429	0	0	0	0	0							
	DVD	枚	3,892	4,050	4,290	4,278	4,321	4,404	4,548							
	点字図書(本)	冊	2,603	2,603	2,603	2,472	2,515	2,674	2,122							
	点字ブック(CD)	タイトル	264	289	306	338	351	357	375							
	録音図書(CT)	巻	2,498	2,498	2,498	2,498	2,498	2,498	2,498							
	録音図書(CD)	タイトル	183	204	217	228	244	262	239							
	新 聞	種	25	25	26	26	25	25	24							
	雑 誌	種	422	404	379	345	320	322	305							
	絵 画	点	330	330	334	336	340	340	340							
入館者数(参考)	人	1,190,278	1,138,350	1,158,021	1,126,595	1,075,401	1,107,885	1,065,118								
登録者(個人)	人	172,379	175,866	179,796	183,634	187,254	190,859	194,060								
貸出者数	人	542,088	507,322	506,407	489,118	470,023	476,699	468,260								
貸出点数	点	1,958,272	1,908,395	1,921,990	1,876,207	1,851,252	1,860,765	1,827,976								
予約リクエスト	件	134,639	132,321	133,642	133,797	135,244	144,926	146,431								
レファレンス	件	33,935	31,218	30,218	38,054	37,067	39,157	39,824								
インターネット閲覧	件	7,344	5,950	4,844	3,978	3,498	3,427	3,118								
文献複写	枚	34,120	25,750	25,049	20,530	16,941	14,845	13,382								
AVブース利用	件	7,118	6,068	5,990	6,053	4,930	5,335	4,580								
全予算	千円	519,537	546,054	515,916	501,966	498,321	512,250	548,381								
資料予算	千円	81,040	81,126	77,012	74,688	72,459	71,391	72,118								
図書館職員数	人	60	(31)	60	(30)	62	(30)	63	(30)	63	(31)	63	(32)	63	(31)	
正 規	人	19	(13)	19	(12)	18	(11)	18	(10)	18	(10)	18	(10)	18	(10)	
臨 時	人	41	(18)	41	(18)	44	(19)	45	(20)	45	(21)	45	(22)	45	(21)	
備 考																図書館コンピュータシステム更新

*図書館職員数の()内は司書数。また、パート職員は臨時数に含まず。

1.1 事業実績（令和元年度）

（令和2年3月31日現在）

館名	事業の名称	回数	延参加人数	講師・共催団体等（敬称略）
中央図書館	本はともだち子どもまつり	1回	400人	主管：富士子どもの本を学ぶ連絡会 実演：図書館職員、ボランティア他
	図書館まつり（哲学カフェ、ライブラリー・コンサート、おはなし会他）	1回	914人	実演：図書館職員、ボランティア他
	一般文学講演会「書いてゆくということ」	0回	0人	講師：村山 早紀 中止
	児童文学講演会「とっておきのおはなし」	1回	96人	講師：あんびる やすこ
	ビジネス支援講演会「企業のコンプライアンスと労働環境の整備」	0回	0人	講師：眞田 貴幸 中止
	ビブリオバトル	1回	47人	主催：ビブリオバトル実行委員会 FUJI未来塾 チーム「みらい」 後援：特定非営利活動法人 F-SPO(エフスポ)
	遠野の昔話の会	0回	0人	講師：大平 悦子 中止
	読み聞かせボランティア講座	2回	36人	講師：根岸 貴子、竹中 淑子
	ブックスタート研修会	1回	9人	講師：図書館職員
	ブックスタート・ボランティアのための手遊び講習会	4回	52人	講師：畔高 京子
	音訳ボランティア養成講座	4回	59人	講師：熊谷 成子・芝本 安由美
	点訳ボランティア講座	5回	113人	講師：黒崎 よし乃
	おはなし会	94回	2,503人	実演：図書館職員・ボランティア
	富士山の日講演会「日本の美と心ー富士山」	1回	36人	講師：松島 仁
	古文書入門講座	6回	252人	講師：厚地 淳司、図書館職員
	夏休み読書感想文講座	1回	40人	講師：佐藤 いずみ
	富士市環境フェア出展	1回	—	図書館紹介パネル展示とリサイクル本の配布 (1,031冊)
	ブックスタートふじ事業	33回	1,427人	6か月児を対象とした絵本の配布と読み聞かせ 3月は中止
	セカンドブックふじ事業	36回	1,758人	3歳児を対象とした絵本の配布と読み聞かせ 3月は中止
	ミニ企画展	14回	—	「伝記を読もう!」「よい絵本」「環境の本」「男女共同参画」「敬老の日」「スポーツの秋」「ビジネス・経済書」「バリアフリー図書」「YA科学道」他
	大淵分室 ワークショップ「はらぺこあおむしをつくろう!」	1回	36人	講師：図書館職員
	大淵分室 プチ司書体験・ブッカー貼り体験	1回	4人	講師：図書館職員
	大淵分室 夏の読書チャレンジ	—	122人	20冊本を借りてくれた幼児～小学生対象に職員手作りのグッズが入ったガチャガチャをまわせるイベント（7月23日～8月31日）
大淵分室 防災くじ	—	90人	本を借りた幼児～小学生に消防からもらったグッズを配布（9月1日～9月7日）	
大淵分室 クリスマスワークショップ「スターブックをつくろう」	1回	11人	講師：図書館職員	
富士川分室ワークショップ「ブックカバーをつくろう」	1回	15人	講師：図書館職員	
西図書館	一般講演会「人生100年時代のマネープラン」	1回	51人	講師：田村 正之
	夏休み読書感想文講座	1回	28人	講師：佐藤 いずみ
	おはなし会	40回	897人	実演：図書館職員
	こわーいはなしのおはなし会	1回	39人	実演：図書館職員及びボランティア
	ハロウィーンのおはなし会	1回	29人	実演：図書館職員
	クリスマスおはなし会	1回	34人	実演：図書館職員及びボランティア

館名	事業の名称	回数	延参加人数	講師・共催団体等（敬称略）
西 図 書 館	小学生夏休みとしょかん体験講座	2回	4人	講師：図書館職員
	わらべうたを楽しもう	1回	37人	講師：畔高 京子・富士保育問題研究会
	おりがみサロン「①ムシを折る」「②クリスマスオーナメントを折る」	2回	53人	講師：寺尾 洋子、池田 篤
	ローズサロン	2回	14人	講師：寺尾 洋子、池田 篤
	こどもの日イベント「①およげ！こいのぼり」「②かぶとを折る」	—	201人	講師：図書館職員（①4月27日～5月1日、②5月3日～6日）
	みんなでメリークリスマス！	—	153人	クリスマスのオーナメントカードにメッセージを書き館内に展示（11月30日～12月21日）
	ゆきだるまがいっぱい！	—	65人	ゆきだるまカードに顔を描き館内に展示（1月11日～1月13日）
	折り紙作品展示	2回	—	「昆虫図鑑」「夢折薔薇園Ⅱ」おりがみ講座に合わせた作品展示
	おたのしみ本	1回	—	職員おすすめの本を中が一部見えるようにラッピングして貸し出し（50冊）
ミニ企画展	12回	—	「よい絵本」「自分を好きになる」「大人の夏休みに読みたい本」「戦争と平和」「健康になる！」他	
東 図 書 館	おはなし会	46回	373人	実演：図書館職員
	ひだまりワークショップ（消しゴムはんこ）	0回	0人	講師：田嶋 みゆり 中止
	夏休み小学生としょかん体験講座	1回	4人	講師：図書館職員
	夏休み読書感想文講座	1回	23人	講師：佐藤 いずみ
	昔話をきく会	1回	19人	演者：富士・ストーリーテリング
	絵本の中のお菓子作り「チリとチリリ はらっぱのおはなし」	1回	20人	講師：鈴木 裕紀子
	お年玉プレゼント	1回	46人	1日に3冊以上借りた児童にプレゼント
	東図書館職員のおススメ本フェア	1回	—	職員の手書きの帯をかけたおすすめ本の貸出
	本のリサイクル市	3回	—	除籍資料を一人10冊まで配布
富 士 文 庫	おはなし会	39回	380人	実演：図書館職員及びボランティア
	びよびよぶんこ（未就園児向きおはなし会）	7回	127人	実演：図書館職員
	富士文庫特別コレクションを知る講座（万葉集・枕草子）	5回	135人	講師：小出 貫暎
	夏休み小学生としょかん体験講座	1回	17人	講師：図書館職員
	夏休み読書感想文講座	1回	30人	講師：佐藤 いずみ
	影絵と音楽の世界「オズの魔法使い」「きつねのよめいり」	1回	157人	実演：Kage-Boshi、杉山 直、佐藤 さくら子、樽井 直美、山下 菜穂、わをん
	わらべうたを楽しもう	1回	31人	講師：畔高 京子・富士保育問題研究会
	こどもの日ワークショップ「色画用紙でかぶとを作ろう！」	1回	20人	講師：図書館職員
	文化の日ワークショップ「万華鏡を作ろう」	1回	7人	講師：図書館職員
	めざせ！頂上！！読書登山	1回	125人	小学生対象。夏休み期間内に30冊を目指し借りた本の数のシールを台紙に貼り館内に掲示。
	本の福袋	1回	—	職員がテーマ別を選んで3冊を1セットにして貸出（30袋）
	本のリサイクル市	1回	—	除籍資料を一人10冊まで配布
富士山の日かるた大会	1回	20人	講師：図書館職員	

館名	中央図書館			西図書館			東図書館			富士文庫			合計		
	件数	回数	参加者	件数	回数	参加者	件数	回数	参加者	件数	回数	参加者	件数	回数	参加者
内訳	23	210	8,020	16	67	1,605	9	55	485	13	61	1,049	61	393	11,159

1 2 事業計画（令和2年度）

（令和2年6月1日現在）

館名	事業の名称	回数	募集数	講師・共催団体等（敬称略）
中央図書館	本はともだち子どもまつり	中止	—	主管：富士子どもの本を学ぶ連絡会
	図書館まつり	中止	—	図書館職員他
	一般講演会	1回	100人	
	児童文学講演会	1回	100人	
	ビブリオバトル	未定	—	
	読み聞かせボランティア養成講座	2回	60人	
	ビジネス支援講演会	1回	30人	
	古文書入門講座	6回	100人	講師：厚地 淳司・図書館職員
	音訳ボランティア勉強会	未定	60人	講師：芝本 安由美・熊谷 成子
	点訳ボランティア勉強会	未定	24人	講師：黒崎 よし乃
	夏休み読書感想文書き方講座	中止	—	
	おはなし会	未定	—	実演：図書館職員及びボランティア
	富士山の日特別講座	1回	50人	
	妊婦のためのおはなし会	中止	—	実演：図書館職員
	ブックスタートふじ	36回	—	図書館職員及びボランティア
	セカンドブックふじ	38回	—	図書館職員
ブックスタートボランティアのための わらべうた・手あそび講習会	未定	100人	講師：畔高 京子	
ミニ企画展	12回	—	随時	
西図書館	講演会	未定	80人	
	おはなし会	中止	—	図書館職員
	スペシャルおはなし会	未定	—	図書館職員
	わらべうたを楽しもう	1回	20組	
	夏休み読書感想文書き方講座	中止	—	
	富士山の日おはなし会&ワークショップ	未定	20人	
	おりがみ講座	未定	60人	講師：寺尾 洋子
	ミニ企画展	12回	—	随時
東図書館	おはなし会	未定	—	実演：図書館職員
	夏休み小学生としゃかん体験講座	中止	—	講師：図書館職員
	夏休み読書感想文書き方講座	中止	—	
	昔話をきく会	未定	30人	演者：富士・ストーリーテリング
	本のリサイクル	随時	—	
	消しゴムはんこ講座	未定	10人	
	絵本の中のお菓子を作る講座	中止	—	
富士文庫	おはなし会	未定	—	実演：図書館職員及びボランティア
	びよびよぶんこ（未収園児向きおはなし会）	未定	—	実演：図書館職員
	富士文庫特別コレクション講座	5回	48人	講師：小出 貫暎
	夏休み小学生としゃかん体験講座	中止	9組	実演：図書館職員
	夏休み読書感想文書き方講座	中止	—	
	影絵鑑賞会	未定	130人	講師：Kage-Boshi
	子どもの日ワークショップ	中止	—	講師：図書館職員
	富士山の日ワークショップ	未定	30人	講師：図書館職員
	わらべうたを楽しもう	未定	20組	

資 料

1 富士市立図書館ELCIELOシステム機器構成図

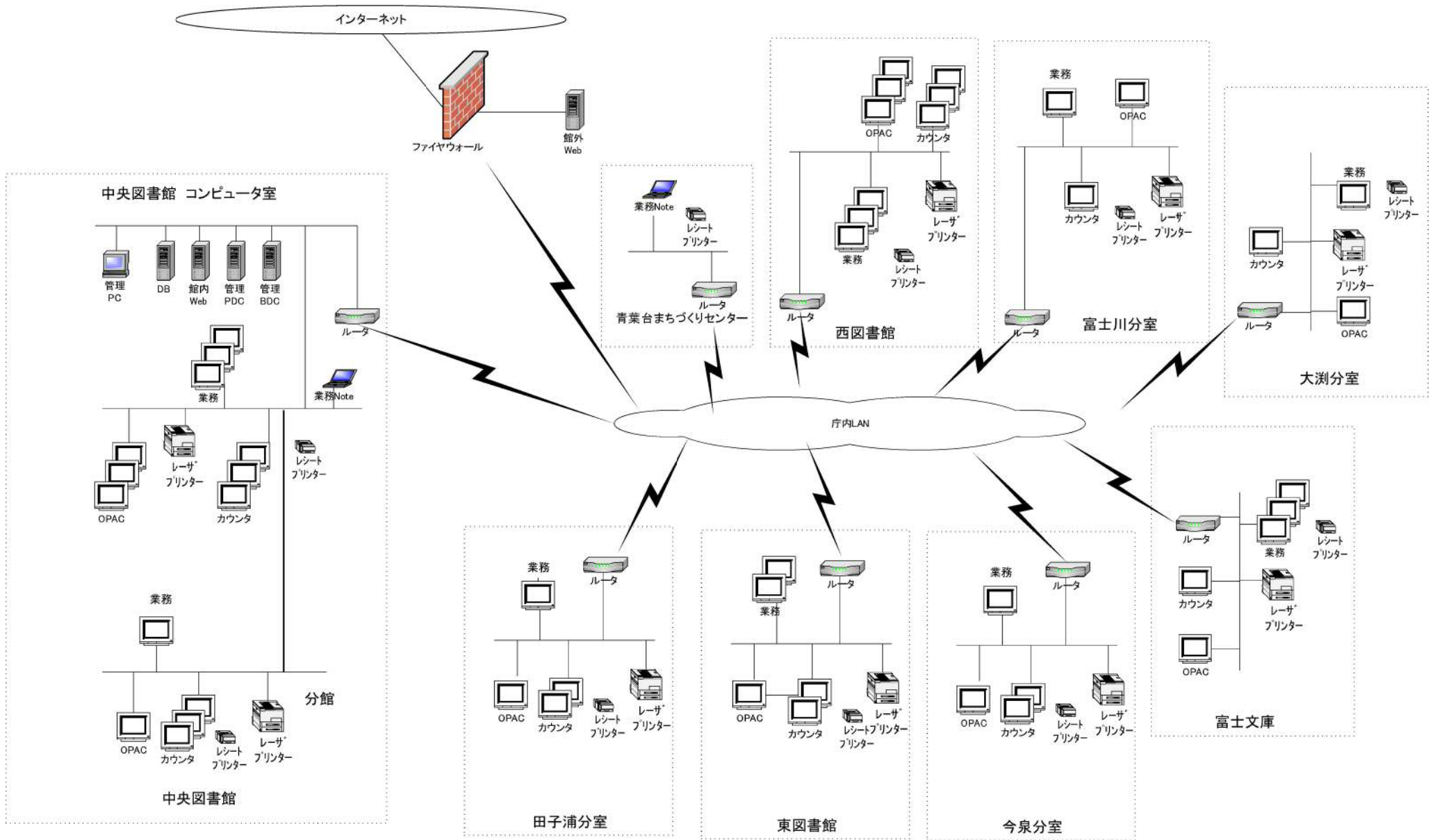

2 令和2年度 購入等受入新聞一覧

※ ○……購入 △……寄贈
(令和2年6月1日 現在)

No.	資 料 名	中央図書館		今泉分室		田子浦分室		大淵分室		富士川分室		西図書館		東図書館		富士文庫	
		受入	保存	受入	保存	受入	保存	受入	保存	受入	保存	受入	保存	受入	保存	受入	保存
1	静岡新聞	○	長期	○	1か月間	○	1か月間	○	1か月間	○	1か月間	○	1年間	○	1か月間	○	半年間
2	朝日新聞	○	縮刷版	○	1か月間	○	1か月間	○	1か月間 朝刊のみ	○	1か月間 朝刊のみ	○	2か月間	○	1か月間	○	半年間 朝刊のみ
3	毎日新聞	○	縮刷版			○	1か月間	○	1か月間	○	1か月間 朝刊のみ	○	2か月間			○	半年間 朝刊のみ
4	読売新聞	○	地方版のみ			○	1か月間					○	2か月間	○	1か月間	○	半年間 朝刊のみ
5	日本経済新聞	○	縮刷版							○	1か月間	○	2か月間	○	1か月間	○	半年間 朝刊のみ
6	産経新聞	○	1年間														
7	中日新聞	○	1年間														
8	スポーツニッポン									○	1か月間	○	2か月間				
9	日刊スポーツ	○	1年間	○	1か月間									○	1か月間	○	半年間
10	富士ニュース	○	長期	○	1か月間	○	1か月間	○	1か月間	○	1か月間	○	2か月間	○	1年間	○	半年間
11	岳南朝日新聞	○	長期	○	1か月間	○	1か月間	○	1か月間	○	1か月間	○	2か月間	○	1年間	○	半年間
12	日刊工業新聞	○	1年間														
13	The Japan Times Alpha	○	1年間														
14	毎日小学生新聞	○	1年間														
15	The Japan Times	○	1年間														
16	赤旗	○	1年間														
17	公明新聞	○	1年間														
18	社会新報	○	1年間														
19	日本農業新聞	○	1年間														
20	庵原新聞									○	長期						
21	日経MJ											○	2か月間				
22	官報	○															
23	福島民友	△															
24	福島民報	△															
25	国民民主プレス	△															
26																	
27																	
28																	
29																	
30																	
合計		21		5		6		5		8		9		7		8	

※官報は、合計から除いた。

※読売新聞の地方版は、中央図書館で平成7年分から保存している。

3 令和2年度 購入等受入雑誌一覧

*○……………購入 △……………寄贈
(令和2年6月1日 現在)

No.	誌名	中央図書館	今泉分室	田子浦分室	大淵分室	富士川分室	でこいち文庫	西図書館	東図書館	富士文庫
1	ア 愛犬の友	○	-	-	-	-	-	-	-	-
2	愛知大学総合郷土研究所紀要	△	-	-	-	-	-	-	-	-
3	AERA (アエラ)	○	-	-	-	-	-	○	-	-
4	AERA with Kids	-	-	-	○	-	-	-	-	-
5	アサヒカメラ	○	-	-	-	○	-	-	-	-
6	明日の友	○	-	-	-	-	-	-	○	-
7	and GIRL	-	-	-	-	-	-	○	-	-
8	&プレミアム	-	-	-	-	-	-	-	○	-
9	イ いいね	○	-	-	-	-	-	-	○	-
10	1・2・3歳	○	-	-	-	-	-	-	-	-
11	一枚の繪	○	-	-	-	-	-	-	-	-
12	一個人	○	○	○	-	-	-	-	-	-
13	田舎暮らしの本	○	-	-	-	-	-	-	-	-
14	English Journal (イングリッシュ ジャーナル)	○	-	-	-	-	-	-	-	-
15	ウ VERY (ヴェリイ)	-	-	○	○	-	-	-	○	○
16	With (ウイズ)	-	○	-	-	-	-	-	-	○
17	WEDGE (ウエッジ)	△	-	-	-	-	-	△	-	△
18	VoCE (ヴォーチェ)	○	-	-	-	-	-	-	-	-
19	UOMO (ウオモ)	○	-	-	-	-	-	-	-	-
20	美しいキモノ	-	-	-	-	-	-	-	-	○
21	エ 栄養と料理	-	-	-	-	-	-	○	-	○
22	S-Fマガジン (エスエフマガジン)	○	-	-	-	-	-	-	-	-
23	ESSE (エッセ)	○	○	○	○	○	○	○	○	○
24	NHK 囲碁講座	-	-	-	-	-	-	-	-	-
25	NHK きょうの健康	○	-	-	○	○	○	○	○	○
26	NHK きょうの料理	○	○	-	○	○	○	○	○	-
27	NHK きょうの料理ビギナーズ	○	-	-	-	-	-	○	○	○
28	NHK 趣味の園芸	-	○	-	○	○	-	○	○	○
29	NHK 趣味の園芸 やさいの時間	○	-	-	○	-	-	○	-	○
30	NHK 将棋講座	-	-	-	-	-	-	-	○	-
31	NHK すてきにハンドメイド	○	○	-	○	○	○	○	○	○
32	NHK ガッテン	○	-	-	○	○	-	-	-	-
33	NHK まる得マガジン	-	-	-	-	-	-	○	-	-
34	NHK みんなのうた	○	-	-	-	-	-	-	-	-
35	LDK	-	○	○	-	-	-	○	-	○
36	オ OCEANS (オーシャンズ)	-	-	-	-	○	-	-	-	△
37	オートバイ	○	-	-	-	-	-	-	-	-
38	オール読物	○	-	-	-	-	-	-	-	-
39	OZ magazine	-	-	○	-	-	-	-	○	-

No.	誌名	中央図書館	今泉分室	田子浦分室	大淵分室	富士川分室	でこいち文庫	西図書館	東図書館	富士文庫
40	Oggi(オッジ)	-	-	-	-	-	-	-	-	○
41	大人のおしゃれ手帖	○	-	-	-	-	-	-	-	-
42	おとなの週末	○	○	-	-	○	-	-	-	-
43	おりがみ	○	-	-	-	-	-	-	○	-
44	オレンジページ	○	○	○	○	-	○	-	○	-
45	音楽の友	○	-	-	-	-	-	-	-	-
46	カ GARVY(ガルヴィ)	-	-	-	○	-	-	-	-	-
47	CAR and DRIVER (カー アンド ドライバー)	-	-	-	-	-	-	-	-	○
48	CAR MAGAZINE (カー マガジン)	○	-	-	-	-	-	-	-	-
49	Casa BRUTUS(カーサ ブルータス)	-	-	-	-	-	-	-	○	-
50	会社四季報	○	-	-	-	-	-	-	-	-
51	会社四季報 別冊	○	-	-	-	-	-	-	-	-
52	科学	○	-	-	-	-	-	-	-	-
53	かがくのとも 月刊	○	○	○	○	-	-	-	○	○
54	学鑑	○	-	-	-	-	-	-	-	-
55	かぞくのじかん	-	-	○	○	○	-	△	○	○
56	学校図書館	○	-	-	-	-	-	-	-	-
57	家庭画報	○	-	-	-	○	-	-	○	-
58	家電批評	-	-	○	-	-	-	-	-	-
59	ガバナンス	○	-	-	-	-	-	-	-	-
60	からだにいいこと	-	○	○	-	-	-	-	○	-
61	考える人	-	-	-	-	-	-	-	-	-
62	季刊 環境研究	-	-	-	-	-	-	-	-	-
63	ガーデン&ガーデン	-	-	-	○	-	-	-	-	-
64	環境と公害	○	-	-	-	-	-	-	-	-
65	キ キネマ旬報	○	-	-	-	-	-	-	-	-
66	QCサークル	○	-	-	-	-	-	-	-	-
67	教育	○	-	-	-	-	-	-	-	-
68	行政&情報システム	△	-	-	-	-	-	-	-	-
69	ク ku:nel(クウネル)	-	-	-	-	-	-	○	-	○
70	クーヨン 月刊	○	-	-	-	-	-	○	○	-
71	暮らしの手帖	○	○	○	○	○	-	-	○	○
72	暮らしの手帖 別冊	-	-	-	-	-	-	-	-	○
73	CREA	-	-	-	-	-	-	-	○	-
74	CREA TRAVELLER	-	-	-	-	○	-	-	-	-
75	クロワッサン	○	○	○	○	-	-	○	○	○
76	群像	○	-	-	-	-	-	-	-	-
77	ケ 経済界	○	-	-	-	-	-	-	-	-
78	芸術新潮	○	-	-	-	-	-	-	-	-
79	GOETHE(ゲーテ)	-	-	-	-	△	-	○	-	-
80	Get Navi	-	-	-	-	-	-	○	-	-

No.	誌名	中央図書館	今泉分室	田子浦分室	大淵分室	富士川分室	でこいち文庫	西図書館	東図書館	富士文庫
81	げ・ん・き	○	-	-	-	-	-	-	-	-
82	研究紀要(静岡県立大学短期大学)	△	-	-	-	-	-	-	-	-
83	研究紀要(静岡県立富岳館高等学校)	△	-	-	-	-	-	-	-	-
84	研修ノート(静岡英和女学院中学校・高等学校)	△	-	-	-	-	-	-	-	-
85	現代化学	○	-	-	-	-	-	-	-	-
86	現代詩手帖	○	-	-	-	-	-	-	-	-
87	現代農業	○	-	-	-	-	-	-	-	-
88	現代の図書館	△	-	-	-	-	-	-	-	-
89	コ 航空ファン	○	-	-	-	-	-	-	-	-
90	広報	△	-	-	-	-	-	-	-	-
91	国際関係学部研究年報	△	-	-	-	-	-	-	-	-
92	国際関係研究	△	-	-	-	-	-	-	-	-
93	国際関係・比較文化研究	△	-	-	-	-	-	-	-	-
94	国語と国文学	○	-	-	-	-	-	-	-	-
95	国立国会図書館月報	△	-	-	-	-	-	-	-	-
96	こころ	○	-	-	-	-	-	-	-	-
97	コットンタイム	-	-	-	-	○	-	-	-	-
98	コットンフレンド	-	-	○	-	-	-	-	-	-
99	Kodomoe(コドモエ)	-	-	○	-	-	-	-	○	-
100	こどもとしょかん	○	-	-	-	-	-	-	○	-
101	子どもと科学よみもの	○	-	-	-	-	-	-	-	-
102	子どもと読書	○	-	-	-	-	-	-	-	-
103	季刊 子どもと本	○	-	-	-	-	-	-	-	-
104	季刊 子どもと昔話	○	-	-	-	-	-	-	-	-
105	子供の科学	○	-	-	-	-	-	-	○	-
106	子どものしあわせ	○	-	-	-	-	-	-	-	-
107	こどもの図書館	○	-	-	-	-	-	-	-	-
108	こどものとも	○	○	○	-	-	-	○	○	○
109	こどものとも 0・1・2	○	○	○	○	-	-	○	○	○
110	こどものとも 年少版	○	○	○	○	-	-	○	○	○
111	こどものとも 年中向	○	○	○	-	-	-	○	○	○
112	こどもの本	○	-	-	-	-	-	-	-	-
113	子どもの本棚	○	-	-	-	-	-	-	-	-
114	この本読んで!	○	○	-	-	-	-	-	○	-
115	珈琲時間	-	-	-	-	-	-	-	○	-
116	古文書研究	○	-	-	-	-	-	-	-	-
117	GOLF DIGEST (ゴルフ ダイジェスト)	○	-	-	-	-	-	○	-	○
118	碁ワールド	-	-	-	-	-	-	-	-	○
119	サ CYCLE SPORTS (サイクル スポーツ)	-	-	-	-	-	-	○	-	-
120	ZAITEN	○	-	-	-	-	-	-	-	-
121	サッカーマガジンZONE	○	-	-	-	-	-	-	-	-

No.	誌名	中央図書館	今泉分室	田子浦分室	大淵分室	富士川分室	でこいら文庫	西図書館	東図書館	富士文庫
122	THE 21	○	-	-	-	-	-	-	-	-
123	Sapio(サピオ)	-	-	-	-	-	-	-	-	-
124	サライ	-	-	-	○	○	-	-	○	○
125	サンキュ!	-	○	○	-	-	-	-	-	-
126	サンデー毎日	○	-	-	-	○	-	-	-	○
127	3分クッキング(CBCテレビ版)	○	-	-	-	-	-	-	-	-
128	シ CQ ham radio (シーキューラム ラジオ)	○	-	-	-	-	-	-	-	-
129	CDジャーナル (シーディー ジャーナル)	△	-	-	-	-	-	-	-	-
130	CNN English Express	-	-	-	-	-	-	○	-	-
131	JR 時刻表	-	-	-	-	-	-	-	-	-
132	JTB 時刻表	○	-	-	-	-	-	-	-	○
133	自家用車 月刊	-	-	-	-	-	-	○	-	-
134	静岡文化芸術大学研究紀要	△	-	-	-	-	-	-	-	-
135	思想	○	-	-	-	-	-	-	-	-
136	児童心理	-	-	-	-	-	-	-	-	-
137	写真ライフ	-	-	-	-	-	-	○	-	-
138	終活読本ソナエ	○	-	-	-	-	-	-	-	-
139	週刊 朝日	○	-	-	-	-	-	-	-	-
140	週刊 エコノミスト	○	-	-	-	-	-	-	-	-
141	週刊 新潮	○	○	-	-	-	-	○	-	-
142	週刊 ダイヤモンド	○	-	-	-	-	-	○	-	-
143	週刊 東洋経済	○	-	-	-	-	-	-	-	-
144	週刊 文春	○	○	○	○	-	-	○	○	○
145	週刊ベースボール	○	-	-	-	-	-	-	-	-
146	自遊人	○	-	-	-	-	-	-	-	-
147	住民と自治	○	-	-	-	-	-	-	-	-
148	ジュニアエラ 月刊	○	-	○	-	-	-	-	○	-
149	ジュリスト	○	-	-	-	-	-	-	-	-
150	生涯学習教育研究	△	-	-	-	-	-	-	-	-
151	将棋世界	○	-	-	-	-	-	-	-	○
152	商工ジャーナル	○	-	-	-	-	-	-	-	-
153	小説幻冬	○	-	-	-	-	-	-	-	-
154	小説新潮	○	-	-	-	-	-	-	-	-
155	小説推理	○	-	-	-	-	-	-	-	-
156	小説宝石	○	-	-	-	-	-	-	-	-
157	女性セブン	-	-	-	-	-	○	-	-	-
158	GINGER	-	-	-	-	-	-	-	-	△
159	新潮	○	-	-	-	-	-	-	-	-
160	人文論集	△	-	-	-	-	-	-	-	-
161	心理臨床の広場	△	-	-	-	-	-	-	-	-
162	ス スクリーン	-	-	-	-	-	-	○	-	-

No.	誌名	中央図書館	今泉分室	田子浦分室	大淵分室	富士川分室	でこいち文庫	西図書館	東図書館	富士文庫
163	STORY(ストーリー)	○	-	-	-	○	-	-	-	-
164	すばる	○	-	-	-	-	-	-	-	-
165	Sports Graphic Number(スポーツ グラフィック ナンバー)	○	-	-	○	-	-	-	-	○
166	SUMAI no SEKKEI	○	-	-	-	-	-	○	○	-
167	相撲	○	-	-	-	-	-	-	-	-
168	セ 清流	△	-	-	-	-	-	-	-	-
169	正論	○	-	-	-	-	-	-	-	-
170	seventeen	-	-	-	○	-	-	-	-	-
171	世界	○	-	-	-	-	-	-	-	-
172	タ TARZAN (ターザン)	○	-	-	-	-	-	-	-	-
173	大法輪	○	-	-	-	-	-	-	-	-
174	DIME(ダイム)	-	-	-	-	-	-	○	-	-
175	Diamond ZAI(ダイヤモンド ザイ)	○	-	-	-	-	-	-	○	-
176	ダ・ヴィンチ	○	○	○	○	○	-	○	○	○
177	宝塚グラフ	○	-	-	-	-	-	-	-	-
178	たくさんのふしぎ 月刊	○	○	○	○	-	-	-	○	○
179	旅と鉄道	-	-	-	-	-	-	○	-	-
180	旅の手帖	○	○	○	○	-	-	○	-	○
181	たまごクラブ	-	-	-	-	-	-	○	-	○
182	短歌	○	-	-	-	-	-	-	-	○
183	ダンスビュー	○	-	-	-	-	-	-	-	-
184	dancyu (ダンチュウ)	○	-	-	○	-	-	-	○	○
185	ちいさなかがくのとも	○	○	○	-	-	-	-	○	○
186	CHANTO(チャント)	-	-	-	-	-	-	-	-	-
187	中央公論	○	-	-	-	-	-	-	-	-
188	チルチンびと	-	-	-	-	-	-	-	-	-
189	ツ つり人	○	-	-	-	-	-	-	-	○
190	テ ディスカバー ジャパン	-	-	-	-	-	-	○	-	-
191	D-sports SHIZUOKA	-	-	-	-	-	-	-	-	○
192	ディズニーファン	○	○	○	○	-	-	○	-	○
193	デジタルカメラマガジン	-	-	-	-	-	-	-	-	○
194	鉄おも	-	-	-	-	-	-	○	-	-
195	鉄道ファン	○	-	-	-	-	-	-	-	-
196	テニスマガジン	○	-	-	-	-	-	-	-	-
197	テルミ	○	-	-	-	-	-	-	-	-
198	点字ジャーナル(点字)	○	-	-	-	-	-	-	-	-
199	天然生活	○	-	○	-	○	-	-	○	-
200	天文ガイド 月刊	○	-	-	-	-	-	-	-	-
201	ト ドゥーパ	-	-	-	-	○	-	-	-	-
202	特選街	○	○	-	-	-	-	-	-	-
203	tocotoco(トコトコ)	-	-	-	-	-	-	-	-	-

No.	誌名	中央図書館	今泉分室	田子浦分室	大淵分室	富士川分室	でこいち文庫	西図書館	東図書館	富士文庫
204	図書	△	-	-	-	-	-	-	△	-
205	図書館界	○	-	-	-	-	-	-	-	-
206	図書館雑誌	○	-	-	-	-	-	-	-	-
207	図書館の学校	○	-	-	-	-	-	-	-	-
208	特許研究	△	-	-	-	-	-	-	-	-
209	飛ぶ教室	○	-	-	-	-	-	-	-	-
210	driver (ドライバー)	○	-	○	○	-	-	-	○	-
211	ナ nice things(ナイス シングス)	○	-	-	-	-	-	-	-	-
212	NATIONAL GEOGRAPHIC(ナショナル ジオグラフィック)	○	-	-	-	-	-	-	-	-
213	ニ nicola (ニコラ)	-	-	-	-	-	-	-	-	○
214	日経WOMAN (ニッケイ ウーマン)	○	○	○	-	-	-	-	○	-
215	日経おとなのOFF (ニッケイ オトナ)	-	-	-	-	-	-	-	-	-
216	日経サイエンス	○	-	-	-	-	-	-	-	-
217	TRENDY(日経トレンドイ)	○	-	-	-	-	-	-	○	○
218	日経PC21	-	-	-	-	○	-	○	○	-
219	日経ビジネス	○	-	-	-	-	-	-	-	-
220	日経ヘルス	○	-	-	-	○	-	△	-	○
221	日経マネー	○	-	-	-	-	-	○	○	○
222	日経ものづくり	○	-	-	-	-	-	-	-	-
223	日本児童文学	○	-	-	-	-	-	-	-	-
224	日本の祭り	△	-	-	-	-	-	-	-	-
225	Newsweek 日本版(ニューズウィーク ニホンパン)	○	-	-	-	-	-	-	-	-
226	ニュースがわかる	○	-	-	-	-	-	-	-	-
227	Newton (ニュートン)	○	-	-	-	○	-	○	-	○
228	ヌ 沼津工業高等専門学校研究報告	△	-	-	-	-	-	-	-	-
229	ネ 猫びより	-	-	-	-	○	-	-	-	-
230	ネットワークビジネス	-	-	-	-	-	-	-	-	-
231	ね〜ね〜	-	-	-	-	-	-	-	○	-
232	ノ non-no (ノンノ)	-	○	-	-	-	-	-	-	○
233	ハ 配管技術	△	-	-	-	-	-	-	-	-
234	俳句	○	-	-	-	-	-	-	-	○
235	俳句界 月刊	△	-	-	-	-	-	-	-	-
236	バスケットボール 月刊	-	-	-	-	-	-	-	-	-
237	母の友	○	-	-	-	-	-	-	○	-
238	ハルメク	-	-	-	-	-	-	-	-	○
239	バレーボール 月刊	-	-	-	-	-	-	-	-	-
240	ヒ Piano 月刊	○	-	-	-	-	-	○	○	-
241	PHP (ピーエイチピー)	-	-	-	-	-	-	-	-	○
242	PHPくらしラクへる	-	-	-	-	-	-	△	-	-
243	PHPのびのび子育て	○	-	-	-	-	-	-	-	-
244	ピークス	-	-	-	-	-	-	-	-	○

No.	誌名	中央図書館	今泉分室	田子浦分室	大淵分室	富士川分室	でこいち文庫	西図書館	東図書館	富士文庫
245	ビジネスチャンス	○	-	-	-	-	-	-	-	-
246	Bigin	-	-	○	-	-	-	-	-	-
247	BE-PAL (ビーパル)	○	-	-	-	○	-	-	○	-
248	美術手帖	○	-	-	-	-	-	-	-	-
249	美人百花	-	-	○	○	-	-	-	-	-
250	美st	-	-	-	-	-	-	○	-	-
251	ひととき	△	-	-	-	-	-	△	-	-
252	ひよこクラブ	-	-	-	-	-	-	-	-	-
252	フ FUDGE(ファッジ)	-	-	-	-	-	-	-	○	-
253	Fishing Café(フィッシングカフェ)	-	-	-	-	-	-	-	△	△
254	Forbes JAPAN	○	-	-	-	-	-	-	-	-
255	福祉 月刊	○	-	-	-	-	-	-	-	-
256	富士常葉大学研究紀要	△	-	-	-	-	-	-	-	-
257	婦人画報	-	-	-	-	-	-	-	-	○
258	婦人公論	○	○	○	○	-	○	○	○	○
259	婦人之友	○	-	-	-	-	-	-	-	-
260	武道	△	-	-	-	-	-	-	-	-
261	PLUS 1 LiViNG (プラスワン リビング)	-	-	-	-	-	-	-	-	-
262	BRUTUS(ブルータス)	○	-	-	-	-	-	-	-	-
263	プレジデント	○	-	-	-	○	-	○	○	○
264	プレジデントファミリー	○	○	-	-	○	-	○	○	○
265	Pre-mo	○	-	-	-	-	-	-	-	-
266	文学界	○	-	-	-	-	-	-	-	-
267	文化財 月刊	○	-	-	-	-	-	-	-	-
268	文藝	○	-	-	-	-	-	-	-	-
269	文藝春秋	○	○	○	○	○	-	○	○	○
270	へ pen	-	-	-	-	-	-	○	-	-
271	ホ POPEYE (ポパイ)	○	-	-	-	-	-	-	-	-
272	Hobby Japan (ホビー ジャパン)	○	-	-	-	-	-	-	-	-
273	本	△	-	-	-	-	-	-	-	-
274	マ My age	-	○	-	-	-	-	-	-	-
275	My GARDEN(マイガーデン)	○	-	-	-	-	-	-	-	-
276	毎日が発見	-	-	-	-	○	-	○	○	-
277	Mac Fan (マック ファン)	○	-	-	-	-	-	-	-	-
278	Mart(マート)	-	-	-	-	-	-	-	○	-
279	MAMOR(マモル)	△	-	-	-	-	-	-	-	-
280	ミ Mr. PC	-	-	○	-	-	-	-	-	-
281	ミステリマガジン	○	-	-	-	-	-	-	-	-
282	ミセス	○	-	○	-	-	-	○	-	-
283	民具マンスリー	△	-	-	-	-	-	-	-	-
284	みんなの図書館	○	-	-	-	-	-	-	-	-

No.	誌名	中央図書館	今泉分室	田子浦分室	大淵分室	富士川分室	でこいち文庫	西図書館	東図書館	富士文庫
285	ム ムー	○	-	-	-	-	-	-	-	-
286	メ MEN'S Ex (メンズ イーエックス)	-	-	-	-	-	-	○	-	-
287	モ MOE 月刊 (モエ)	○	○	-	○	-	-	○	○	○
288	文字の大きな時刻表	-	-	-	-	-	-	○	-	-
289	Mono (モノ)	○	-	-	-	-	-	-	○	-
290	MONOQLO(モノクロ)	-	○	○	○	○	-	○	-	-
291	ヤ やさい畑	○	○	-	-	○	-	-	○	-
292	山と溪谷	-	-	-	○	○	-	○	-	-
293	ユ 郵趣	○	-	-	-	-	-	-	-	-
294	ゆうゆう	○	○	-	-	-	-	○	-	-
295	ユリイカ	○	-	-	-	-	-	-	-	-
296	ラ LIVES(ライブス)	○	-	-	-	-	-	-	○	○
297	ランニングマガジン クリール	-	-	-	-	-	-	○	-	-
298	ランドネ	○	-	-	-	-	-	-	-	-
299	ランナーズ	○	-	-	-	-	-	-	-	-
300	リ LEE (リー)	○	-	○	-	-	○	-	○	○
301	陸上競技	○	-	-	-	-	-	-	-	-
302	レ LEON(レオン)	○	-	-	-	-	-	-	-	-
303	歴史群像	○	-	-	-	-	-	-	-	-
304	歴史研究	△	-	-	-	-	-	-	-	-
305	歴史人	-	-	-	○	○	-	-	-	-
306	歴博	-	-	-	-	-	-	-	-	-
307	レタスクラブ	-	-	-	-	-	-	△	-	○
308	ワ 和楽	-	-	-	-	-	-	-	○	-
購入数小計		184	37	37	35	33	8	58	64	61
寄贈数小計		31	0	0	0	1	0	6	2	4
合計		215	37	37	35	34	8	64	66	65
購入雑誌種別数		256								
寄贈雑誌種別数		38								
種別数合計		308								

5 団体貸出用大型絵本等一覧

テーマ及び対象欄は推奨 対象:A(0歳以上3歳未満) B(3歳以上6歳未満) C(6歳以上)

テーマ	対象	書名	著者	内容	中央	西	東	富文	今泉	日守	大瀬	新井川
	B	あかまるちゃんくらまるちゃん	村野カツ/絵	あかまるちゃんと、くらまるちゃんは、変身ごっこが大好き。あかまるちゃんはさくらんぼやウサギの目に、くらまるちゃんはおたまじゃくしや三色だんごに次々と変身。めぐるたびに楽しい穴あき絵本。	○		○					
	A	あぶくたつた	さいとうしのぶ/構成・絵	ねずみさんの家族が、おしるごをつくっています。「あぶくたつた、にえたつた、にえたかどうだか、たべてみよ」と、ねずみのお母さんが歌います。おいしくにえたかな？あかちゃんから楽しめるわ	○							
夏	B	ありとすいか	たむらしげる/作・絵	ある暑い夏の午後、ありがすいかをみつめてやってきました。これはうまいぞ、菓に運ぼう、ということになりました。さて…。	○				○	○	○	
	B	あるのかな	飯野和好/絵	みみずみみみはあるのかな？おおかみにかみのかは？あめだまにめだまは？デコレーションケーキにおでこあるのかな？空想が広がる、リズムカルで楽しいことばの世界。	○							
	B	アレクサンダとぜんまいねずみ	レオ＝レオニ/作	ねずみのアレクサンダは、子どもたちにちやほやされる玩具のぜんまいねずみがうらやまして仕方ありません。ところがある日…。	○							
	B	あんぱんまん	やなせたかし/作・絵	砂漠の真ん中でおなかですてい今にも死にそうになっている旅人、深い森の中で道に迷ってしまいおなかをすかしている子ども。おなかですてい困った人がいると、いつも空からあんぱんまんが飛んできて…。	○							
	B	いたずらラッコとおなべのほし	長新太/絵	いたずらが大好きなラッコのロッコの冒険。いたずらばかりしていたラッコはある日、天の大男に捕まえられる、大きな鍋にいれられて…。	○				○			
	B	いただきバス	藤本ともひこ/作・絵	しゃべるバスに乗って、みんなはりんごを食べに向かう。野こえ山こえ進む不思議なバスツアー	○					○		
	B	いつもいっしょに	こんのひとみ/作 いもとようこ/絵	森の中に住んでいたひとりぼっちのくまの家に、うさぎがやってきました。くまはうさぎのために世話を焼きますが、うさぎは何も言いません。ついには「どうしてだまっているの？」と口にしてしまいます。するとうさぎは…。	○							
秋	B	いもほりバス	藤本ともひこ/作・絵	おしゃべりするバスに乗っておいも掘りに出かけたいねずみたち。大きなおいもを掘るために、バスをつんつんすると、バスからドリルが現れて…。いもほりバスに…。	○							○
	B	うがいライオン	長谷川義史/絵	「百獣の王」の名に恥じぬよう、威風凛々している動物園のライオン。ある日、たまには愛嬌を見せようと、転んでみせますが、見物客にひどく笑われてしまいます。今度はライオンらしさを見せようと吠えすぎて…。	○				○			
	B	うさぎのくれたバレエシューズ	南塚直子/絵	バレエが上手になりたいた女の子に、ある日、バレエシューズが送られてきました。はくと体が軽くなり、不思議なことが起こります…。	○							
	B	うみキリン	あきやまただし/作・絵	渡り鳥の大好きな友だちは、海にいるちよつと変なキリン、うみキリン。うみキリンの背は、富士山の3倍くらい。でもうみキリンの子どもははととも小さくて…。	○							
	B	うみの100かいだてのいえ	いわいとしお/作	うみにうかぶ船の上から女の子が人形をおとしてしまいました。人形のテンちゃんを帽子、かばなどは海のふしぎなあわのたにすいこまれてしまいました。そしてそこにはひやかかいだてのいえがありました…。	○							
	B	ウララちゃんのたんじょうび	黒井健/絵	うさぎのウララちゃんは、今日がお誕生日なのに、誰も祝ってくれないことに気づきました。おかあさんが、おばあちゃんの看病に出かけてしまったからです。そこで、ウララちゃんは、いいことを思いつきました。	○							
科学	B	うんこダスマン	村上八千世/文 せまむらゆき/絵	毎日、元気うんちが出るように、うんこダスマンが、「あさごはんいただきのじゅつ」など5つの術を伝授！うんちをすることが楽しくなる知識絵本。	○							
	B	えらいえらい！	竹内通雅/え	くつは、えらい。かばは、えらい。かさは、えらい。なんだって、かんだって、えらいえらい！読み聞かせにぴったりな、えらいものが大集いの楽しい絵本。							○	○
富士山	B	えんそく	片山健/さく	学校から富士山にのって遠足に行きます…。	○							
	B	おおきなかぶ	佐藤忠良/画	とてつもなく大きなかぶができました。そこでおいさいんはかぶを抜こうとしました。ところが…。	○	○	○	○	○			○
	B	おおきなきがほしい	村上勉/え	「ぼく、おおきな木がほしいなあ」かおるの考えているおおきな木は、こんなすてきな木。うーんと太くて、ほらあながあいていて…。かわいいうちへやもあって…。								
	B	おかあさんだいすきだよ	みやにしたつや/作・絵	ぼくはおかあさんのことがだいすき。でも、いっぱい怒られる。「はやく！はやく！」「ちゃんとしなさい！」「なんかいえばわかるの！」「もうすこしやさしく言ってくれたらもっとだいすきなのに…。					○			
	B	おかしなかくれんぼ	末崎茂樹/絵	今日はみんなでかくれんぼ。じゃんけんぼんで、くまさんがオニ。だれもみつけれないくまさんは、おながペコペコ。「ハンパーガーみつけ」「サンドイッチみつけ」と、おもったら…。	○			○				
七夕	B	おこだでませんように	くすのきしげのり/作 石井聖昌/絵	ぼくはいつも家でも学校でも怒られる。どうしたらほめてもらえるのだろう。7月7日ぼくはたなばたさまにお願いをした。たんざくにひらがなでひとつずつところをこめて書いた。そのお願いは…。	○	○						
	B	おこる	長谷川義史/絵	毎日怒られてばかりのぼく。なんでぼくは怒られるんだろう？なんで人は怒るんだろう？怒ったからって、気持ちがすっきりするわけじゃないのに…。	○	○						
	B	おじいちゃんのごらくごらく	長谷川義史/絵	ゆうたは、いつもお風呂で「ごらくごらく」と言ってる大好きなおじいちゃん温泉に行くはずでしたが、おじいちゃんは急に入院することに。そして…。死と別れに出あう子どもを描く絵本。	○				○	○		
	A	おしくらまんじゅう	かがくいひろし/さく	いたずらな紅白まんじゅうが、おまんじゅうやこんにやく、なつとうなど、友だちをおしくらまんじゅう。おされたみんなや、紅白まんじゅうは、どうなってしまうのでしょうか？	○	○						○
雨	B	おじいちゃんのかき	佐野洋子/作・絵	雨の日におじいちゃんが出会った素敵なできごと。りっぱなかきかぬれるのがいやで、かきをさそうしないおじいちゃん。ある雨の日、子どもたちの歌を聞いたおじいちゃん、はじめてかきをさそうしてみました。すると…。	○	○	○	○				○
	B	おしゃれなおたまじゃくし	塩田守男/絵	うさぎは洋服屋さん。素敵な服を作るので動物たちは大喜び。おたまじゃくしも欲しくなり、うさぎの洋服屋さん頼みましたが…。	○				○			
	A	おっぱい	みやにしたつや/作・絵	みんな大好きママのおっぱい。象さんだって豚さんだっておっぱい飲んで大きくなるよ…。	○							
	B	おとうさん、ハハ、おとうちゃん	みやにしたつや/作	「とうさん」「とうちゃん」「ハハ」「おとうちゃん」家ではそんなふうと呼ばれているおとうさんたち。おしごとのときは何て呼ばれているのかな？								
	B	おとうさんはウルトラマン	みやにしたつや/作・絵	ウルトラマンが生まれて30年。スーパーヒーローの活躍に胸おどらせた子どもが今お父さんになった…。一生懸命まじめで不器用なウルトラマンの子育て絵日記。								○
	A	おにのパンツ	鈴木博子/構成・絵	鬼がパンツをはいたらね、楽しい歌がはじまるよ！さあ、鬼たちといっしょに、げんきに歌って、おどっちゃんお！わらべうた「おにのパンツ」の楽しい絵本。	○							
おぼけ	B	おぼけだじよ	tupera tupera/さく	ハラハラ、ドキドキ！ちよつとこわいおぼけの正体はまさかの？予想外の展開にびっくり、どっきり間違いなし。	○			○				
おぼけ	B	おぼけの地下室たんけん	ジャック・デュケノワ/作	夜中の12時、お城のどこかで、どすん！どすん！どすん！と、すごい音。音は下から響いてきます。仲良しおぼけたちは、地下室へたんけんしに。でも夜の古城は、あやしい音がいっぱいいて…。	○					○		
おぼけ	B	おぼけのてんぶら	せなけいこ/作・絵	うさぎがごきげんでてんぶらをあげていると、においにさされた山のおぼけが、そーつとしのびこんできました。さあ、たいへん！	○				○	○		

テーマ	対象	書名	著者	内容	中央	西	東	富文	今泉	日守	大瀧	黒木川
36	おぼけ	B おぼけのバーバパパ	アネット=チゾン/作	自由に形を変えられるバーバパパは、火事でみんなを助けたり、逃げたヒョウをつかまえたりとだいかつやくします。	○	○	○	○				
37	おぼけ	B おぼけパーティ	ジャック・デュケノフ/作・絵	おぼけのアンリが、ともだちみんなをおもてなし。色のきれいなカクテルを飲むと、みんなのからだがかくテル色に変わってしまった。スープを飲むとスープの色に、不思議でゆかいな楽しいおぼけのパーティ。	○		○			○		
38	おぼけ	B おぼけきょうきになる	ジャック・デュケノフ/作・絵	病気になったリゲガをしたり、最近のアンリはかわいそう。遠足の途中で突然動かなくなっちゃった。アンリを病院にいれていくと…。デュケノフのおぼけシリーズ。	○							
39	おぼけ	B おぼけもいますなかがぞろぞろ	多田ヒロシ/作	絵本のなかにはおぼけがいっぱい。おぼけを探したり、みんなで楽しむ絵本。	○							
40	A	おふとんかけたら	かがくいひろし/さく	たこさん、ソフトクリームさん、トイレトペーパーさん、まめさん…。みんなみんな、おふとんかけたら、どんな寝相になるのかな？ おやすみ前に親子でにっこり。	○	○						
41	A	おべんとうぼこのうた	さいとうしのぶ/構成・絵	おべんとうぼこが歌っています。そこへ、おにぎりがやってきました。さらに、きざみしょうがとごまおし、にんじん、さくらんぼ、しいたけもやってきました。わらべうた「おべんとうぼこのうた」の楽しい絵本。	○							
42	A	おべんとうバス	真珠まりこ/作・絵	「バスにのって下さい、ハンバーグくん」「はい」「えびフライちゃん」「はい」お弁当の食べ物たちが次々にバス乗り込んでくる。たのしくてかわいい、あかちゃんからの絵本。			○	○				○
43	B	おべんとくん	石倉ヒロユキ/絵	おべんとくんがでかけたよ。野原でおべんとく食べようって。でも、ちよびりあわてもののおべんとくんは…。			○	○	○	○		○
44	B	おまえうまそうだな	宮西達也/作・絵	おなかをすかせた大きな恐竜が、あかちゃん恐竜を見つけてとびかろうとすると…。お父さんにまちがえられた大きな恐竜と、あかちゃんの愛情の物語。	○		○		○	○		○
45	A	おめんです	いしかわこうじ/作・絵	鬼のおめん、おたふくのおめん、真っ赤なだるまのおめん、おもしろいひょうとこのおめん…。おめんのページをめくると、かぶっていたのは誰かな？ 動物たちが出てくるしかけ絵本。	○	○	○	○				○
46	A	おめんです2	いしかわこうじ/作・絵	真っ赤な髪のエビのおめん、孫悟空のおめん、大きなオレンジ色のかぼちゃのおめん…。おめんをかぶっていたのは誰かな？ おめんのページをめくると動物たちが出てくる大型しかけ絵本。	○	○		○	○			
47	B	おやおや、おやさい	山村浩二/絵	今日は野菜たちのマラソン大会。「そらまめ、そらって、マラソンさ」「りっぱなバセリは、つっぱるる」など、顔を踏んだユーモアのある言葉が楽しい絵本。	○		○	○				
48	B	かたあしだちようのエルフ	おのきがく/文・絵	強く大きなだちようのエルフは、子供たちを背中に乗せてドライブする人気者。でもある日子子供たちを守ってライオンとたたかっていたエルフは、大切な脚を一本食いちらぎられてしまいます…。	○							
49	B	かばくん	岸田衞子/文	動物園のかばの一日が簡潔なことばと美しい絵で描かれます。かばくんと一緒にのんびりゆったりとした気持ちになれる絵本。	○	○	○	○			○	
50	B	からすのパンやさん	かこさとし/絵と文	いずみかむりのからすのパン屋さんは、おいしい、すてきなパンをどっさり焼きましたが、おかげで店先で大騒動が起こります。	○		○	○	○	○		
51	戦争	C かわいそうなぞう	つちやゆきお/ぶん	日本が戦争していたころのお話です。もし、動物園に爆弾が落ちたら、動物たちが町へ出て暴れ出してしまふ。動物たちは次々と殺され、そして3頭のぞうたちも…。	○		○					
52	B	ガンビーさんのふなあそび	パーニンガム/作	ガンビーさんが小舟で出かけました。途中で、子ども、ウサギ、ネコ、イヌ、フタ、ニワトリたちが、つぎつぎに「乗せて下さい」とやってきて…。	○					○	○	
53	C	きつねのでんわボックス	たかすかずみ/絵	ぼうやが嬉しいと、母さんはいつも嬉しいの…。子ぎつねを亡くした母さんぎつねが密かに思いを寄せたのは、かわいらしい人間の男の子でした。	○							
54	B	キャベツくん	長新太/文・絵	キャベツくんを食べると体がキャベツになる？！…おなかがすいてフラフラのフタマさんはキャベツくんをつかまえたが…。	○							
55	B	給食番長	よしながこうたく/さく	1年2組は、食べ物の好き嫌いばかりで、いつも給食を残します。そんなある日、怒った給食のおばちゃんたちは、家出をしてみました。でも番長は、自分たちだけで給食をつくってみせると自信満々で…。博多弁付き大型絵本。	○							
56	B	きょうはなんてうんがいんどうろう	宮西達也/作・絵	おおかみのウルフがおひるね森でひるねのうたをうたう。「きょうはなんてうんがいんどうろう」。でも自分ひとりじゃこんなに食べきれないと、友だちのワオー、ガルル、ペロリに教えに行ったら…。	○							
57	科学	B 恐竜	ドゥーガル・ディクソン/作・絵	たくさんの恐竜のなにかまを紹介している本。	○							
58	B	きょうりゅうのおおきさ	岡本三紀夫/イラスト	君たちと恐竜の大きさを比べてみたら、ほうら、恐竜の大きさがわかった！ 恐竜のイラストと人間の写真を並べた、恐竜の大きさが実感できる絵本。					○			
59	B	きよだいなきよだいな	長谷川摂子/作	大きさがわかった！ 恐竜のイラストと人間の写真を並べた、恐竜の大きさが実感できる絵本。	○	○	○	○			○	
60	A	きんぎょがりにげた	五味太郎/作	金魚鉢から逃げだした金魚は、カーテンのもようの中に隠れたり花の中に隠れたり。子どもたちの大好きな絵本がしの絵本。	○	○	○	○				
61	B	くじらだ！	五味太郎/作・絵	ある日空から「くじらだあ！」と叫んだ渡り鳥。村のみんなで見つけられず、くじらは何処にも見つかりません。	○		○					
62	A	くだものいろいろかくれんぼ	いしかわこうじ/作・絵	まんまるのボールみたい。なにかな？ 食べると、さくさく。赤くて、おいしいりんごでした。いろいろな形の穴のあいたページをめくると、くだものがつぎつぎと現れる。楽しく遊べるしかけ絵本。	○	○						
63	B	くまのコールテンくん	ドン・フリーマン/さく	デパートのおもちゃ売場におかれていたくまのお人形と少女リサとの心のふれあい。	○							
64	春	B くものすおやふんとりものちよう	秋山あゆ子/さく	虫の町のお菓子屋に盗みの予告状が届く。盗人を受け取るくもの果親分の前に現れたのは、姿の見えない盗賊だった！	○		○	○				
65	春	B 999ひきのきょうだい	村上康成/絵	はる、かえるのおかあさんが、999このたまごをみました。あるひ、998このたまごからおたまじゃくしがうまれました。でも、ひとつだけたまごのままのこっているのは…。			○	○				
66	春	B 999ひきのきょうだいのおひっこし	村上康成/絵	小さな池に、999匹のおたまじゃくしが生まれました。ぐんぐん大きく育つにつれ、小さな池はぎゅうぎゅう詰り。そこで引越すことになったのですが…。	○			○	○			
67	B	くらべてみよう(大きいぞうちいさい)	多田ヒロシ/作	大きいぞうと小さいさい。大きいくらと小さいさかな。いろいろなものをくらべてみる絵本。	○							
68	クリスマス	A クリスマスのかくれんぼ	いしかわこうじ/作・絵	あなのあいたページをめくると、あらふしぎ。えのなかにかくれているものが見えるよ！ リーず、くつした、さんたくろーす。くりすますのいろいろなものがつぎつぎとでてくる、かたぬきえほん。						○		○
69	食育	B グリーンマントのピーマンマン	中村景児/絵	お魚大好き。お肉も大好き。野菜もパンも大好き。だけど、たったひとつ嫌いなものがある。それはピーマン。みんなが寝ている夜のこと、バイキンたちがやってきて…。								
70	B	ぐりとぐら	中川李枝子/さく	ぐりとぐらはお料理する事と食べる事が大好きな野ねずみ。森で見つけた大きな卵で大きなカステラを作る事にしました。おいしいそうなおいさそわわて森の動物たちも集まってきました。	○	○	○	○			○	○
71	春	B ぐりとぐらのえんそく	山脇百合子/絵	遠足に出かけ、マラソンを始めた野ねずみのぐりとぐらは、野原にのびていた毛糸に足をとられて、突然ころんでしまいました。その毛糸をたどっていくと…。			○	○	○			

テーマ	対象	書名	著者	内容	中央	西	東	書文	今泉	日手	大瀬	野上川	
72	クリスマス	B	ぐりとぐらのおきやくさま	山脇百合子／絵	森で雪がっせんをしていたりぐららは、雪の上に大きな穴を発見。その穴をたどってみると、ぐりとぐらの家まで続いていた。ぐりとぐらを驚かせた素敵なお客様は一体誰だったのでしょうか？	○	○	○	○	○	○	○	
73		B	ぐるんぼのようちえん	西内みなみ／さく	ぐるんぼは、とても大きなぞうです。ぐるんぼには、おきい体のせいで、すべてのことが悪いことになるという問題があつて…。	○	○	○	○	○			
74		B	グレート・ワンダーシップへようこそ！	五味太郎／作	「わあ大きな船！」「行ってみたいですか？」「行けるの？」「行けますよ！」巨大な船の中を、いろいろながめて、いろいろ探るのが楽しい絵本。	○							
75		B	月ようびはなにたべる？	エリック・カール／え	今日は月よう日、何食べる？アメリカのわらべ唄が、エリック・カールの生命力に満ちた動物たちの登場で力強い絵本になった。	○		○	○				
76		B	こずめいのぼうけん	堀内誠一／画	お母さんに飛び方を教わったばかりのこずめいは、近くの石垣までの予定より遠くまで飛び出してしまう。はじめは飛ぶのがおもしろかったものの、羽と頭が痛くなってしまい…。			○	○		○		
77		B	ことば遊び(はたらく人たち)	リチャード・スキヤリー／作	町ではたらくの人がいて、いろいろな仕事をしています。その様子を絵とことば(日本語と英語)で表現した絵本。	○							
78		A	ころころころ	元永定正／さく	色だまがころころと転がっていきます。階段道、でこぼこ道、坂道…。ころころと転がるリズムが楽しく、色だまと道との色づかいがきれいな本。	○	○						
79	冬 おぼけ	B	こわーいはなし	せなけいこ／作・絵	山の中でまごになった小さなおぼけが、うさぎに出会いました。うさぎは家に逃げかえり、こわーいおぼけに出会ったはなしをします。ところが、はなしは次から次へと大きくなって…。				○				
80		A	サンドイッチサンドイッチ	小西英子／作	サンドイッチを作ろう！パンにバターを塗って、しゃきしゃきレタスに真っ赤なトマト、大きなチーズをのせたら、次は何をのせようかな？	○	○	○	○			○	
81		B	三びきのこぶた	瀬田貞二／訳	三びきのこぶたの兄弟が、わら、木、レングを使ってそれぞれ家を作ることになりました…。世界中の子どもたちに愛されているイギリス民話。	○	○	○	○				
82		B	三びきのやぎのがらがらどん	マーシャ・ブラウン／え せなけいこ／や	三びきのやぎがいました。やまのくさばで太ろうと山へ登っていきまいた。途中の谷川の橋の下には、きみのわるい大きなトロールが住んでいました。やぎたちは無事橋を渡ることができるのでしょうか。	○					○		
83		B・C	しげちゃん	長谷川義史／絵	「わたし、じぶんの名前、キライ」男の子みたいの名前のせいでしゅつちゅういやな目にあっている小学1年の女の子しげは、お母さんに「もっとかわいい名前にかえてよ」と言いますが…。	○							
84	科学	B	しっぽのはたらき	数内正幸／え	くもざるは手のようにしっぽを使う。にほんざるは？ いぬは？ 動物によってしっぽの働きは違うんだよ。	○							
85		B	じゃんけんぼん	せなけいこ／作・絵	空の上で太陽と雲がじゃんけんをしました。雲が勝って雪が降ると、子どもたちはおよろこび。子どもたちとゆきだるまがじゃんけんをして…ゆきだるまとうさぎが…。みんながじゃんけんてつながついてくおはなし。	○							
86		B	しゅっぱつしんこう！	山本忠敬／さく	おかあさんとみよちゃんとはつきゅうれつしやにのりこみました。しゅっぱつしんこう！やまのおくのおじいちゃんのとこにむかいます。	○		○					
87		B	しりとりのだいすきなおさま	はたこうしろう／絵	お城に住んでいる王様は、しりとりが大好き。食事の料理もしりとりの順番に出てこないご機嫌ななめ。しかも最後は決まってプリン。毎日、献立に苦労している家来たちは…。	○		○	○	○			
88		B	スイミー	レオ＝レオニ／作	小さな黒い魚スイミーは、広い海で仲間と暮らしていました。ある日、なかまたちがみんな大きな魚に食べられてしまい、一匹のこったスイミーは…。	○	○						
89		B	すっぱんぼんのすけ	荒井良二／絵	お風呂あがり、パンツを履くのが嫌で裸のまま、庭へ飛び出した男の子。すると忍者たちがやってきた。「ぼくは、すっぱんぼんのすけだ～えいっ！」と名乗ると、忍者たちは逃げていったが…。	○							
90		B	すてきな三にんぐみ	トミー＝アングラー／さく	黒マントに黒い帽子がトレードマークで、宝集めに夢中だった三人組の泥棒が、すてきなことを思いつきました…。	○		○	○	○			
91		B	ぜったいにおしちやダメ？	ビル・コッター／さく	ルールは1つだけ。それはこの赤いボタンをおしちやダメということ。ボタンについて考えることさえダメ。できるかな？でも、おしちやったら、一体どうなるんだろう？とにかく笑える愉快な大型絵本。	○							
92		B	せんたくかあちゃん	さとうわきこ／作・絵	せんたくの大好きなかあちゃんとお、おへそを取りにきて落ちてきたかみなりさまの楽しいお話。	○		○	○				
93		B	せんろはつづく	鈴木まもる／絵	子どもは線路をつなげる遊びが大好き。山にはトンネルをほり、川には鉄橋をかけて、やがて線路がつながり、駅ができます。	○			○				
94		A	ぞうくんのさんぽ	なかのひろたか／さく・え	大好きな散歩にかけたぞうくん。やさしいぞうくんは途中で出会ったかばくんとわにくとかめくんを背中におせで歩きます。	○	○	○	○	○	○	○	
95		B	そらめくんのペット	なかやみわく／さく・え	そらめくんの宝物はベッド。くものようにフワフワで、わたのようにやわらかい。えだめくんたちがうらやましがりますが、ぜったいに使わせようとしません。ところが、そのベッドがなくなってしまい…。	○	○	○	○	○			
96		B	だいおういかのいかたろう	ザ・キャピカンパニー／作・絵	湖で凍ってしまっただいおういかのいかたろう。ゆめたくくんは、先生やお友達と一緒に、ポットにお湯を入れて助けに行くことに…。「いかたろうのいかダンス」の振り付けと楽譜も収録した大型絵本。					○			
97		B	だいきすっていいたくて	カール・ノック／ぶん クロード・K. テュボア／え	「ママ、あのね」ロラはすてきな言葉をママに言おうとしました。でも、ママはバタバタおおいそがし。「あとでね」ロラは、すてきな言葉をあげるひとをさがしますが…。							○	
98	食育	B	たからものはなあに？しよくいランドのたんけん	せままさゆき／絵	ようこちゃんともまるくんは、だじじなたらものをさがしに「しよくいランド」へ出かけます。わくわくするぼうけん、ふたりが見つけたたからものはなんでしょう。	○							
99		B	だじゃれ日本一周 言語遊戯	長谷川義史／作	北は「ほっかいろ」、南は「チャーシューおっきいわ」まで、日本を一周して47都道府県をだじゃれで笑いとばす絵本。	○							
100	七夕	B	たなばたバス	藤本ともひこ／作・絵	今夜はたなばた。でも大雨の予報です。たなばたバスはおひめとひこぼしのために雨雲をふきとばしにしゅっぱつです。おひめとひこぼしは会うことができるのでしょうか。					○	○		
101		B	たまごにいちやん	あきやまただし／作・絵	ほんとうはもう、たまごから出ていないといけないうだけど、たまごのままでもいい、たまごにいちやん。だって、いつまでもお母さんに温めてもらえるし、ほかに楽しいことがいっぱい。でもある日…。	○	○	○			○		
102		B	たまごにいちやんぐみ	あきやまただし／作・絵	たまごのままでも大きくなって、1人で大きなカラスをやっつけた「伝説のたまごにいちやん」にあこがれる、たっくん、まーくん、ごーくん。たまごのままでも、ヒーロー目指して大奮闘！たけど顔が割れちゃって…？	○							
103		B	たまごねえちゃん	あきやまただし／作・絵	お父さんはいっただってやさしいし、何をしても怒らないから、たまごねえちゃんはおはちよつとわがまま。ある日、たまごねえちゃんはお父さんにだっこしてもらって、お散歩にいけますが…。	○		○					
104		A	たまごのあかちゃん	やぎゆうげんいちろう／え	たまごのなかからかわいい赤ちゃんが「こんにはは！」カラフルな絵柄とリズムカルな文章の一冊。	○	○						
105		A	だるまさんが	かがくいひろし／さく	どてつ。ぶしゅーつ。ぶつ。ひろーん。にこつ…。だるま・さん・が…真をめぐって、あちら、びっくり、大わらい。とびきりゆかいなだるまさんの絵本。	○	○	○	○			○	
106		A	だるまさんと	かがくいひろし／さく	いち・ご・さん・と、べつ。ば・な・な・さん・と、ぼにん。だるまさんが、いろいろなお友だちと面白いポーズを決めてるよ。ページをめくると笑顔がはじける、とびきりゆかいなだるまさんの絵本。	○	○	○	○				
107		A	だるまさんの	かがくいひろし／さく	だるま・さん・の…め。だるま・さん・の…て。だるま・さん・の…。夢幻自在のだるまさん、今度は何をみせてくれるかな。とびきりゆかいなだるまさんの絵本。	○	○	○	○				

ページ	対象	書名	著者	内容	中央	西	東	富文	今泉	日手	大瀬	星北川
108	B	だるまちゃんとかみなりちゃん	かこさとし/作	だるまちゃんが遊びに行こうとすると、雨が降ってきて、ちいさなみなりちゃんが落ちてきました。かみなりちゃんと仲良くなっただるまちゃんは、雲に乗って…	○							
109	(雑誌) C	だるまちゃんときつねちゃん	かこさとし/作	きつねちゃん運と出会っただるまちゃん、目のみえないマイちゃんや、歩けないギンちゃんやタメちゃんと一緒に、三味線や踊りを練習させてもらいます。きつねちゃん達は最後にミュージカルを大成功させます。【解説書・CD・カセットあり】	○							
110	B	だるまちゃんとてんぐちゃん	かこさとし/作	だるまちゃんは、てんぐちゃんの持っているうちわ、ぼうし、はきものが欲しくなりました。そこで、やつでの葉っぱ、おわん、おもちゃのまな板を使って…	○	○						
111	A	たろうくんのじどうしゃ	山本忠敬/作絵	たろうくんの描いた自動車は、たろうくんがいなくなると、「ぶぶーっ」と走りだしました。さて、何に出会うのかな？ ミニページやワイドページで次々に自動車に変化していく仕掛けが楽しい。	○							
112	科学 B	ダンゴムシみつけたよ	皆越ようせい/写真・文	コロコロ丸まるダンゴムシ。どこに棲んでいるのかな？ 何を食べているのかな？ 驚きいっぱい、小さな虫の世界。さあ、虫眼鏡を持って、ダンゴムシを探しにいこう。	○	○						
113	雨 B	ちいさなきいろいかさ	にしまさかやこ/イラスト	なつちゃんがかつてもらった、きいろいちいさなかさ。あめがどんどんふってきて、どうぶつたちがあまやどり。なつちゃんのかさは、ばくさんも、きりんさんもはいれる魔法のかさだね。	○			○				○
114	B	ちいさなくれよん	安井凌/絵	おれてみじかくなつたきいろいくれよんが、くさくさのなかになすてられました。「ぼく、まだかけますよ。まだ、きれいにぬれますよ。まだ役に立ってますよ。」黄色いクレヨンがひとり旅にでます。そして…	○		○					○
115	戦争 B・C	ちいちゃんのかけおくり	あまきみこ/作 上野紀子/絵	出征するお父さんから「かけおくり」を教わったちいちゃん。ある日、空襲で家族とはぐれてしまったちいちゃんが、防空壕でみんなを待っていると、お父さんの声が…。楽しかったかけおくりの思い出とともにちいちゃんは空へ…	○	○						
116	B	ちびくろ・さんぼ	フランク・ビアス/絵	かわいい男の子のさんぼが、ジャングルで出会った虎に命とひきかえに持ち物をとられて…	○		○	○				
117	A	ちびゴリラのちびちび	ルース・ボーンスタイン/さく	赤ちゃんゴリラのちびちびは、生まれたその日から、家族とジャングルのみんなに愛されます。子供達が、大人に「こんなふうにしてほしい」と思っているやり方を描いた絵本。	○	○	○	○				
118	C	ちゆーちゆー	宮西達也/作・絵	お屋敷から目を覚ました3匹の子ねずみの前にいたのは、大きなねこ。びっくりした子ねずみたちでしたが、そのねこは、ねずみを見たことがありませんでした。子ねずみたちは、ねこをだまそうと…	○		○					
119	B	てぶくろ	エウゲーニー・Mラチョフ/え うちだりさこ/やく	雪の降り積もる森で、おじいさんがてぶくろを片方落としました。すると、ねずみ、かえる、うさぎたちが、てぶくろの中に次々ともぐりこみ…。ウクライナの昔話を迫力のある絵で楽しめる大型絵本。読み聞かせ用テキスト付き。	○							○
120	冬・春 B	でんしゃでいこうでんしゃでかえろう	間瀬なおたか/作・絵	やまのえきから、うみのえきへ。次々に景色が変わる様子を楽しんでください。乗客の表情、しぐさなどから、時間の経過が読み取れます。後ろからも読むことができ、また電車に乗ってやまのえきまで帰ることもできます。	○		○					○
121	B	でんしゃにのって	とよたかずひこ	うららちゃん、1人で電車に乗っておばあちゃんの所へお出かけです。ちょっと緊張しながら乗っていると、ワニさんやクマさんやゾウさんたちが、次々と乗りこんで…	○		○				○	○
122	B	ドアがあいて…	ノルマン・ユンゲ/絵	ひっそりとした待合室。診察室からはうすらと明かりがもれてくるだけ。おもちゃの病院で順番を待っているおもちゃたち。患者さんがひとりずつ減っていく。中の先生はどんな人なのかな…。ちよつとドキドキ。	○		○					
123	秋 B	どうぞのいす	柿本幸造/絵	ウサギさんが小さな椅子を作ります。「どうぞのいす」という立て札と一緒に立てておいたところ、やってきたロバさんは、椅子の上に乗っていただんぐりを置いて一休み、気持ちよくなって眠ってしまいます。そこへ…	○	○	○				○	○
124	A	どうぶついろいろかくれんぼ	いしかわこうじ/作・絵	動物の王様だよ。だれかな？ たてがみのりっぱらないおんでした。がおー！ いろいろな形の穴のあいたページをめくると、どうぶつがつつぎと現れる。楽しく遊べるしげ絵本。	○	○	○	○			○	○
125	B	どうぶつしんちょうそくてい	間かせ屋。けいた/作 高島純/絵	今日は動物園の身長測定です。うさぎやカンガルー、キリンがならんで順番を待っています。一番最初に測るのは、うさぎ。動物たちは、じょうずに測れるでしょうか？	○							
126	B	どうぶつたいじゅうそくてい	間かせ屋。けいた/作 高島純/絵	今日は動物園の体重測定です。パンダやぶた、ぞうがならんで順番を待っています。一番最初に測るのは、パンダ。動物たちは、じょうずに測れるでしょうか？	○							
127	B	となりのためぎ	せなげいこ/作・絵	となりのためぎがきらい。いじわるだからだいきらい。きらいな、きらいなためぎを、お月さまがやつつけてくれるというので、うさぎはお月さまとあるやくそくをしました。つぎの日からうさぎは…	○							
128	B	とべバッタ	田島征三/作	天敵から身を守るため茂みにかくれすんでいたバッタが、ある日決心し、大空へ向かって飛んでいく。	○	○	○	○	○	○		
129	C	ともだちや	降矢なな/絵	ある日、キツネは「友だち屋さん」を始めのことを思いつきました。1時間100円で友だちになってあげるのです。森で一番のさびしなぼうのキツネは友だちを上手に作れるでしょうか。	○			○	○	○		
130	B	トラネコとクロネコ	宮西達也/作絵	トラネコのたまとクロネコのブルースはももをとりあつてけんかを始めます。名前、ひげ、しっぽ、鳴き声・次々と自分の自慢をします。でもたまが石につまづいて転んでしまつて…	○							
131	秋 B	どんぐりたろうのき	鶴見正夫/作	秋、どんぐりたろうは、お母さんの木からころげ落ちていろいろな経験をします。やがてたろうは芽を出し、若木となって自立します…								○
132	B	とんとんとん	上野与志/作	くまごろうさんの家には、お客さんが毎日たくさんやってきました。どうしてかしらね？ とんとんとん。ほら、今日も…			○		○	○		
133	A	とんとんとんとんひげいさん	藤本ともひこ/構成・絵	ためぎさんときつねさんが遊んでいるよ！ とんとんとんとん、ひげいさん…。あれれ？ ためぎさんがへんしん？ わらべうた「とんとんとんとんひげいさん」の楽しい絵本。	○							
134	夏 B	なつこのいちにち	はたこうしろう/作	暑い夏の日、男の子はクワガタムシのいる谷を目指して走ります。線路を越え、神社の階段を登って、木の高いところに大きなクワガタムシを見つけました。			○					
135	A	なにをたべてきたの？	長野博一/絵	お腹が空いた。しろいふたくん、りんご、レモン、メロンと次々食べていくと、それぞれの色に少しだけ染まっていきました。ところがもっときれいななろうと、びかひかのせつけんを食べたところ、思わぬことになりました…	○							
136	C	にじいろのさかな	マーカス・フィスター/作	紅色に輝くろくろを持った、世界で一番美しい魚がいた。でもひとりぼっちだった。僕はこんなにきれいなのに、どうして誰も好きになってくれないの？ たこのおばあさんが教えてくれたその悩みの解決法は何だったのでしょうか。	○		○	○				
137	C	にやーご	宮西達也/作・絵	三匹のねずみの前にとつぜんあらわれた大きなねこ。「にやーご！…」ところが、ねずみたちは、「いっしょに、ももを取りに行かない？ と、ねこをさそって…」	○		○			○	○	
138	B	にんじんとごぼうとだいこん	和歌山静子/絵	むかしむかし、にんじんとごぼうとだいこんが、仲良く並んで暮らしていました。ある日のこと、だいが大きくなったので、みんなでおふろをわがわが入ろうということになりましたが…	○	○	○	○				
139	B	ねずみくんのチョッキ	なかえよしを/作・絵	ねずみくんのお母さんが編んでくれたチョッキを、さるライオンやぞうたちが次々に「いいチョッキだね。ちよつと着させて。すこしきついが似合うかな？」チョッキはだんだん伸びていて…	○		○					○
140	秋 B	ねずみのいもほり	いわむらかずお/絵	ねずみの7つごたちは、おとうさんといもほり大会に行きました。いもほり農園につくと、あとからあとから、いろいろな動物たちがあつまってきます。いちばん大きないもほりをほるのはだれ？								○
141	秋 B	ねずみのえんそくぐらのえんそく	藤本四郎/作・絵	きょうはとってもいい天気。おいしいものをとりにいこう！ ねずみ園のみんなは、いもほり遠足へしゅっぱつ。もぐら園のみんなも、いもほり遠足へしゅっぱつ。いっぱいおいしいも、ほれるかな。					○			
142	春 B	ねずみのでんしゃ	いわむらかずお/絵	明日から7つごねずみはちゅう学校です。嫌がる7つごを学校に行かせる為に、お母さんは学校まで夜に毛糸で線路を作ります。線路を見たこどもたちは大喜び。お母さんねずみは先頭にねずみの電車となって…	○		○					
143	B	ノラネコくんだんきしゃぼぼ	工藤ノリコ/著	ワンワンちゃんのきしゃぼぼに乗ってみたノラネコ軍団。石炭を入れて、ガタンと走り出したけど。いたずらっ子のノラネコたちが、汽車を舞台に大あはれ！	○		○					○

テーマ	対象	書名	著者	内容	中央	西	東	書文	音楽	目録	大瀬	星月
144	B	ノラネコくんだんパンこうじょう	工藤ノリコ/著	ワンワンちゃんのパン工場には、おもしろいパンがいっぱい。パンを作るところをのぞき見していたノラネコ軍団は、夜中に工場に忍び込んで、見よう見まねでパンを作りはじめたけれど…。	○	○						
145	A	のりものいろいろかくれんぼ	いしかわこうじ/作・絵	人をいっぱい乗せるよ、なにかな? つぎ、とまります。降りるときはぶざーをおしてね。ぼすでした。いろいろな形の穴のあいたページをめくると、のりものがつぎとぎと現れる。楽しく遊べるしかけ絵本。	○	○	○	○	○	○		○
146	B	はじめてのおつかい	林明子/絵	はじめてひとりでおつかいに出かけたみいちゃんを、お母さんや街の人々は優しく見守ります。みいちゃんのドキドキが自分のことのように感じられ、作品の世界に引き込まれます。	○		○	○	○	○		
147	B	はじめてのおるすばん	山本まつ子	「できるよ。くまちゃんといっしょだもん」ことし三つのみほちゃんは、ぬいぐるみのくまちゃんといっしょに、はじめておるすばんをすることになりました。	○			○				
148	A	はじめまして	新沢としひこ/作 大和田美鈴/絵	「はじめまして」は出会って最初のごあいさつ。ネコさん/ソウさん/ピアノさん、どうぞこれからよろしくね。			○					
149	A	はじめまして(英語版)	新沢としひこ/作 大和田美鈴/絵 デレック・ウェスマン/訳	はじめましてのごあいさつ。ねこやまたらうとうします。おひげがびんびんはえています。どうぞこれからよろしくね。ねこや象、ピアノ、お友だちが、はじめましてとあいさつをします。英語を楽しむ絵本。					○			
150	クリスマス	B	バスでおでかけ	間瀬なおかた/作・絵	冬の寒い日、バスにのって家族でおでかけ。バスは動物園やデパートを通り過ぎて行きます。いったいどこへいくのかな?		○					○
151	B	ばっくんおおかみときょうりゅうたち	木村泰子/作・絵	ばっくんおおかみが穴に落ちてしまったにわたりのたまごを追いかけついでに、そこは恐竜たちの世界だった。友だちになったテラドンと一緒にたまごを探していると、いおうやまにあるかもしれないと言われて…。	○							
152	雨	B	はっぱのおうち	林明子/え	木の葉の家で雨やどりをしている女の子と、小さな虫たちとの交流を静かに描く。	○		○				
153	C	花さき山	斎藤隆介/作	山菜をとりにいき、山姥に出会ったあや。山姥はあやに、人のことを思う優しい気持ちやせつない気持ちが、花さき山に花を咲かせるのだと語りかけるのでした…。	○	○	○					
154	B	はなすもんかー!	宮西達也/作・絵	きれいなヒモのようなものを道で見つけた、つちがえる君とあまがえる君。取り合いっこでつなげに。あかがえる君、ひきがえる君も加わって、みんなで「はなすもんかー!」とところが、何とヒモの正体は…。	○			○				
155	B	パパ、お月さまとって!	エリック=カール/さく	「パパお月さまとって!」娘のモニカにたのまれたパパは長いはしごを持ってきました。さてお月さまとどくのでしょうか。左右に、上下に絵本のページが開いて、広い世界を描いている絵本です。	○	○						
156	科学	B	はははのはなし	加古里子/ぶん・え	虫歯の痛さはだれだって知っている。歯の大切さと、歯をじょうぶに守る方法を、わかりやすく、楽しく考えていく。	○						
157	B	バムとケロのおかいもの	島田ゆか/作絵	今日は月に一度のお買い物の日。犬のバムとかえるのケロは、友だちといっしょに市場に行きました。ほしいものがたくさんあってまよっちゃう。	○							
158	冬	B	バムとケロのさむいあさ	島田ゆか/作絵	きょうはとっても寒い日。こんな日は裏の池もきつと凍っているはず。バムとケロはスケートと釣りの道具をもって池に行きました。すると、あひるさんが凍りついていて…。	○	○	○				
159	B	バムとケロのそらのたび	島田ゆか/作絵	バムの家におじいちゃんから大きな小包が届きました。小包の中身は組立て式の飛行機でした。バムはケロと一緒に飛行機を完成。そして二人はおじいちゃんの誕生日パーティーのために飛行機にのって出発します。	○							
160	B	バムとケロのにちようび	島田ゆか/作絵	犬のバムとかえるのケロは雨の日よう日に何をしようかと悩んでいました。ケロは外でビチャビチャどろんこ遊び。バムはお部屋をきれいに片づけて、お菓子をいっぱい作って本を読もうと思ったけれど…。	○			○				○
161	B	バムとケロのもりのこや	島田ゆか/作絵	ぽかぽかあったかい木曜日。近くの森に木いちごをつみに行ったバムとケロは、つる草に覆われた古い小屋を発見。だれも住んでいないので、2人の秘密基地にしよう! まずは掃除と修理をして…。	○	○						
162	A	はらぺこあおむし	エリック=カール/さく	あたたかい日曜日の朝、ぼん! とちっぽけなあおむしがうまれました。あおむしはおなかがあおむし。数や曜日の認識をおりこんだ、食いしん坊あおむしの穴あき絵本。	○	○	○	○	○	○	○	○
163	A	はらぺこあおむし(英語版)	エリック=カール/さく	あたたかい日曜日の朝、ぼん! とちっぽけなあおむしがうまれました。あおむしはおなかがあおむし。数や曜日の認識をおりこんだ、食いしん坊あおむしの穴あき絵本。	○	○	○	○	○	○	○	○
164	B	はらぺこあおむしとぶたのまち	宮西達也/作・絵	おなかをすかせて、ふらふらのはらぺこあおむし。ふと見ると、そこはぶたの町。喜んではらぺこあおむしは、最後の力をふりしぼり、ぶたの町へと入っていきますが…。	○							
165	B	バルボンさんのおでかけ	とよたかずひこ/著	みどりのワニのバルボンさん。てんきのいいあさ、おでかけです。「おはようございます」あいさつしながら、ゆっくりにのんびり、おでかけです。バスにのっておでかけです。さあどこへいくのかな	○							
166	ハロウィン	A	ハロウィンのかくれんぼ	いしかわこうじ/作・絵	あなをのあいたページをめくると、あらふしぎ。えのなかにかくれているものが見えるよ! リーす、くつした、さんたくろーす。くりすますのいろいろなものがつぎとぎとでてる、かたぬきえほん。	○	○					○
167	C	半日村	斎藤隆介/作	半日しか日があたらぬ貧しい村に日をあてようと、村のうしろにある高い山を登る少年の物語。	○							
168	B	びっけやまのおならくらべ	かさいまり/文	山のみんなはくらべがだいすき。ある日、おならくらべをすることになりましたが…。ねずみ、くま、つる、いたち、どのおならが一番かな?					○	○		
169	A・B	ひつじばん	あきやまたたし/作・絵	ひつじさんが寝るパンはみんなのお気に入り。大きいパンはぞうさん、長〜いパンはキリンさんが買いくる。こねこねばんばん、ねえねえ今日はどんなパン?	○						○	○
170	クリスマス	B	100にんのサンタクロース	谷口智則/作・絵	あるところに100人のサンタクロースが住む町がありました。サンタさんは100人みんなで協力して、クリスマスの準備をします。そして、みんなにクリスマスプレゼントを配り終わったあとは…?	○	○					○
171	A	びよーん	まつおかたつひで/作・絵	かえるが、びよーん。いぬが、びよよーん。ぼったが、びよーん。にわとりとひよこが親子でびよーん。いろいろな生き物がとびはねる様子を描いた絵本。	○	○	○	○	○	○	○	○
172	B	ふしぎなかさやさん	みやにしたつや/作絵	林の中にあるふしぎなカサやさん。「カサを開いてごらん」とタヌキのおじさんに言われて、ブタくんがカサを開くと、空から降ってきたのは雨じゃなくて…。	○		○					
173	B	ふしぎなキャンディやさん	みやにしたつや/作絵	ブタくんが森の中でみつけたふしぎなキャンディー屋さん。「ここにあるキャンディーをなめると、ふしぎなことが起こるよ」タヌキのおじさんにすすめられて、ブタくんが黄色いキャンディーをなめてみると…。	○							
174	B	ふしぎなタネやさん	みやにしたつや/作絵	ブタくんは森の中でふしぎなお店を見つけました。タネをうめるとふしぎなことが起こるといふタネ屋さんです。もらったタネをうめると、ニョクニョクと木が生えて、ゆきだるまが…。ほかのタネをうめると…。	○							
175	B	ぶたくんと100びきのおおかみ	宮西達也/作・絵	ぶたくんがもりのそばをとおると、だっだっだっどどどど…。とびだしてきたのは、100びきのおおかみ。ぶたくんはおおかみにとりかまされて、たべられそうになります…。	○							
176	クリスマス	B	ふゆのよるのおくりもの	芭蕉みどり/作・絵	もうすぐクリスマス。ふたこのこねずみのティモシーとサラは、おとうさんとおかあさんといっしょに、まちへかきもののでかきました。	○	○					○
177	B	フレデリック	レオ=レオニ/作	仲間の野ねずみたちが昼も夜もせせと働き、食べ物を貯えている間、フレデリックだけは何もせず、ぼんやり過ごしているように見えました。やがて寒い冬が来て、食べ物が少なくなると…。	○							○
178	B	へびくんのおさんぽ	いとうひろし/作・絵	へびくんが、おさんぽしていると、みちのまんまに、みずたまり。へびくん、どうなったかな。	○			○				
179	B	へんしんオバケ	あきやまたたし/作・絵	オバケどうくつというなまの、こわいどうくつがありました。このどうくつをくぐりぬげると、だれでもなぜかオバケにへんしんしてしまうのです。あるひ…。	○							○

テーマ	対象	書名	著者	内容	中央	西	東	富文	今泉	日守	大瀬	星本川
180	B・C	へんしんトンネル	あきやまだしノ作・絵	「へんしんトンネル」という不思議なトンネルに入ると、何でも変身してしまいます。カツパが「かばかば」と言いながら入ると、ばかばかと馬になって出てきました。	○	○		○			○	
181	B	ぼくにげちやうよ	クレメント・ハードノエ	「小川の魚になって逃げちやうよ」…想像の世界を逃げ回るこうさぎと、かわいいうさぎのためにと追いかける母さんうさぎのやりとり。	○	○	○	○		○		
182	B	ぼくのくれよん	長新太ノ作・絵	おおきいぞうのくれよん。びゅーびゅーかくとこんなにすごいのだ。おおきすぎてどうぶつたちは大迷惑。おこられたぞうは、まだまだかき足りないみたい。どうするのかな？	○	○	○	○				○
183	B	ぼんたのじどうはんばいき	水野二郎ノ絵	たぬきのぼんたが自動販売機を作りました。ところがたぬきの女の子の注文したものは「お友達」。ぼんたは困ってしまいます。	○							
184	クリスマス	まどからおくりもの	五味太郎ノ作・絵	サンタさんは窓から見える体の一部分を見て贈り物を選んで置いてまわります。ページをめくるとあら！思っていたのと違う動物ばかり。贈り物は喜んでもらえるのでしょうか？	○	○	○	○	○	○	○	○
185	科学	みんなうんち	五味太郎ノさく	ひとこぶらくだはひとこぶらうんち、ふたこぶらくだはふたこぶらうんち？ 面白い絵とゆかいな文章が子どもたちを大笑いさせてきた、楽しい科学絵本です。	○		○					
186	B	めつきらもつきらどおんどん	ふりやなノ画	かたは遊ぶ友達がいなくてつまらないので、めちやくちやな歌をうたいます。すると木の穴の中から声が聞こえてきて、吸い込まれてしまいます。そこで3人のへんてこりんなおぼけと出会い遊ぶのですが…	○		○	○	○			
187	春	もぐらバス	内野 真澄ノ文・絵	ものおきのしたちよめ、だれかちのらにわ3ちよめ。こんな停留所がある、もぐらバス。地面の下にのびる小さなトンネルを、行ったり来たりしているのです。	○					○		○
189	B	もちづきくん	ながわひろたかノ作 長野ヒデ子ノ絵	もちづきくんはお餅つき屋さん。お正月が近づくと、もちづきくんの仕事は忙しくなります。おもちをつく様子がしかけも使って、楽しい表現されています。	○							
190	C	モチモチの木	斎藤隆介ノ作	おもての大きなモチモチの木がおかなくて、夜ひとりではセツチンに行けない豆太。ある夜、ジサマの具合が悪くなり…	○		○					
191	B	もったいないばあさん	真珠まりこノ作・絵	もったいないばあさんが来るよ。お皿の上の食べ残し、お茶碗についたごはんつぶ。もったいなーいと言ってくるよ。「もったいない」ってどういう意味？ものを大切にすることがそだつ絵本。	○	○						○
192	B	ももたろう	松居直ノ文 赤羽末吉ノ画	むかしあるところにおじいさんとおばあさんがすんでいました。おばあさんは川で流れてきた桃をみつめました。桃のなかからかわいい男の子が生まれ、桃太郎となつて、二人は大事に育てました。そして大きくなった桃太郎は…	○	○						
193	A・B	もりのおふろ	西村敏雄ノさく	森の奥でお風呂がわいています。ライオンがやってきました。ごしごし、しゅっしゅ、ごしごし、しゅっしゅ。ライオンは足を洗って、お腹を洗って、顔をきれいに洗いました。そこへゾウがやってきました…	○		○	○				
194	秋	もりのかくれんぼう	林明子ノ絵	ケイコはみたこともない、秋の森にまよいこむと、不思議な男の子に出会い、森の動物たちと、かくれんぼ。…動物たちは、かくし絵になっているので、みんな探し出してね！	○		○					
195	B	もりもりくまさん	長野ヒデ子ノ作	なんでももりもりこなす、くまさん。もりもり朝ごはんをおかわりしてから、もりもり夕食を食べるまで、一日中もりもり元気なくまさんの姿をユーモラスに描いた絵本。	○							
196	A	やさいさん	tupera tuperaノさく	畑にやってくる、土の中から葉っぱがのぞいています。「やさいさん、やさいさん、だあれ」の問いかけに、カラフルなやさい達がすぽーんと、次々に出てきます。やさいが飛び出すのにあわせて上にひらくかけ絵本。	○		○	○		○		○
197	B	ゆうたはともだち	きたやまようこ	「おれいぬ。おまえにげんげん。」犬のじんべいはゆうたくんが大好き。お互い全然ちがうけど、わかり合える友だち。	○		○	○		○		
198	交通安全	妖怪交通安全	広瀬克也ノ作	「しっかりとひとつ目ふたつ目みつめ」など、交通安全に関する楽しい標語がたくさんでてる妖怪絵本。ユーモアのある標語で交通安全をよびかけます。	○							
199	B	よかつたねネッドくん	レミー・チャーリップノさく	びっくりパーティに招待されたネッドくん。でもネッドくんの行く手をはばむ出来事が次々と起こるが…。不運と幸運が交互にやってくるスリリングな場面展開。	○		○					
200	B	よくばりすぎたねこ	さとうわきこノ作・絵	やってきたひよこを見つけて、ねこはしめしめとしました。まるやきにしてつてやろう。いや、まてまて、大きくしてからくえはいじやないか。いや、まてよ…	○		○					
201	A	りんごがドスーン	多田ヒロシノ作・絵	野原に大きな大きなりんごが落ちてきた。最初にやってきたのはもぐら。「もぐもぐもぐ、おーうまい」と食べていると、ありも寄ってきて…。虫や動物たちが次々と登場する、大迫力の絵本。	○	○						
202	A	れいぞうこ	新井洋行ノ作・絵	「ぎゅうにゆうさん」よびかけると「はい」とれいぞうこから出てきます。「りんごジャムさん」など、次々によばれたものがでてきて、さてどうなるのでしょうか。	○	○	○		○			
203	C	ロビンがみつめたすきなともだち	トニー・ウルフノエ	おもちゃの国へ行くことは、こうさぎロビンの長い間の夢でした。ロビンはおもちゃの国の王様に案内されておもちゃ工場、人形の街などを訪れます。最後におみやげを持って帰るようすめられますが、ロビンが選んだものは…	○		○					
204	B	わゴムはどのくらいひるかしら？	ジェリー・ジョイナーノエ	ある日、ぼうやが輪ゴムがどれくらい伸びるか試してみることになりました。部屋から外へ、バスで、汽車で、飛行機で、輪ゴムはどんどん、どんどん、どんどん伸びて…	○							○
205	科学	わたしたちのからだ	ネイル・アードレーノ作	わたしたちのからだはこんなふうになっている。	○							
206	A・B	わにわにのおふろ	山口マオノエ	きゆるりきゆるりきゆるり、わにわにに蛇口をひねります。じゃばじゃばじゃば、お湯がたまります。そしてお風呂によじのぼります。ずるずるずるずる、じょろーん！お風呂が大好きなわにわにの絵本。	○		○		○		○	
207	B	わんぼくだんのはしれ！いちぼんし	末崎茂樹ノ絵	こうえんにおいてあるエスエルにのった「わんぼくだん」のさんにはおもいました。「このきしゃ、うごいたらさいこうなんだけどなあ！」さあ、「わんぼくだん」といっしょにファンタジーのくにへ。								○

大型紙芝居			(サイズ43×62cm)												
テーマ	対象	書名	著者	内容		中央	西	東	富文	今泉	田子増	大瀬	富士川		
1	B	あひるのおうさま	田島征三／絵	王様にお金をかえてもらうために、アヒルは旅立ちました。途中、キツネとハチと川に会って・・・。		○	○	○							
2	防災	C あわてないあわてない	仲川道子／脚本・絵	お昼寝の時間です。ゴゴゴツ、それにしてもかばおくんはいびきはすごいなーと思ったら、グラグラグラツ、ほんとの地震だ！		○	○								
3	安全	C いちどとまってみぎひだり	国井節／絵	道路のおやくそく、わかるかな？標識の意味をおぼえよう。一度止まって右、左、たしかめてね。		○									
4	防災	C いなむらの火	降矢洋子／絵	地震が起きて、海岸を見ると、海の水が沖へ沖へとひいていく。「津波がくる・・・！」実話に基づいた物語。			○								
5	A	おうさまさぶちゃん	馬場のぼる／脚本・絵	洋服はママに着せてもらってはいっているさぶちゃんは、南の島の人様になってほしいといわれます。		○	○	○							
6	参加	A おおきくおおきくおおきなあれ	まついのりこ／脚本・絵	小さな小さなこぶたが一びき。みんなで「おおきく、おおきく、おおきなあれ」って行って・・・。ほうら大きくなったよ。つぎは・・・		○	○	○							
7	B	おだんごころころ	二俣英五郎／絵	おじいさんのおだんごがころころと地蔵さまのもとへ。地蔵さまにおだんごをあげると、地蔵さまはあたまのうえにのぼれといいます。		○	○	○							
8	C	おとうさん	田畑精一／画	まものマンガラン・グリーン・ペカーは、ひとりぼっち。川でみずあびをしている様子を見ておとうさんにばてて、子どもをさらいました。さあ、ほんとうのおとうさんは・・・		○	○	○							
9	B	くれよんさんのけんか	田畑精一／絵	赤と黄色のくれよんが、けんかを始めました。そこで、くだもの絵を描いて勝負をつけよう・・・。		○	○	○							
10	参加	A ごきげんのわるいコックさん	まついのりこ／脚本・絵	ごきげんのわるいコックさんがいます。「ごきげんなおしてよ」といながら画面をめぐると、あれあれ、顔がぐーんと横に伸びて・・・。		○	○	○							
11	C	こねこのしろちゃん	和歌山静子／絵	お母さんも兄弟も真っ黒なのに、自分だけ真っ白な子猫のしろちゃん。黒くならないと思っていましたが・・・。		○	○	○							
12	B	じごくのそらべえ(前編・後編)	田島征彦	じごくにきてしまった軽業師のそらべえと、医者・山伏・歯抜き師の4人は、えんま大王に色んなじごくに連れていかれますが・・・。		○									
13	B	したきりすずめ	堀内誠一／絵	じいさんが山から連れて帰ったすずめの舌を、ばあが切っておいた。じいすずめのおやどを探して・・・。		○	○	○							
14	防災	C 台風がきたぞ	久住卓也／絵	台風が近づいてきて、なおやの家族は早めに避難することになった。激しい雨と風の中、土砂崩れがあつて・・・。			○								
15	B	たべられたやまんぼ	二俣英五郎／絵	山寺のこぞうさんが、しんせきのおばあさんのところへ遊びにいくと、おばあさんは粟を煮てまわっていました。じも栗は、おばあさんはやまんぼだったのです。		○	○	○							
16	A	でんしゃがくるよ	とよたかずひこ／脚本・絵	車が通らない小さなふみきり、お父さんとやってきた男の子。かんかんかん・・・くるよ、くるよ、電車がくるよ。電車が近づいてくるときのドキドキする気持ちや、目の前を通りすぎるときの喜びを描きます。		○									
17	B	なんにもせんじん	さとうわきこ／絵	意気者のたすけの家にやってきたなんにも仙人は、たすけが怠けていると、どんどん大きくなっていきました。		○	○	○							
18	安全	B ねずみのミーちゃんききつぱつ	多田ヒロシ／絵	友だちのミーちゃんと電車に乗ったミーちゃん。正しい乗り方を知らなかったため、たいへん！		○									
19	A	はい、タッチ	とよたかずひこ／脚本・絵	ねこさんと、ねこさんが「はい、タッチ」。くまさんと、くまさんも「はい、タッチ」。へびさんと、へびさんはどんなタッチをするのかな？ たろくんと、かいじゅうさんはタッチできるかな？		○									
20	参加	A みんなでぼん！	まついのりこ／脚本・絵	大きな白いまるが一つ。みんなで一緒に「ぼん！」と手をたたくと、中からこびとが飛び出します。次は・・・		○	○	○							
21	A	もみもみおいしやさん	とよたかずひこ／脚本・絵	もみもみおいしやさんは、クマのおいしやさんです。もみもみしてもらって、痛いところや悪いところが、みんな治ってしまいます。		○	○	○							
22	B	竜のおさんばさん	降矢洋子／絵	竜のこどもが生まれたが息をしていない！「生きろっ、ほれ、がんばらんじや」おきぬは竜のやや子を抱きかかえて海に入り・・・。		○	○								
23	A	りんごくんのおうちはどこ？	とよたかずひこ／脚本・絵	コロコロと転がったりんごくん。トコトコ行く、りんごくんと同じ赤い色の、チュリップさんとバラさんがいました。さあ、ここは何屋さん？ りんごくんは自分のおうちを見つけることができるかな？ 大型紙しばい。		○									
24	安全	B ワンタさんはおおいそがし	篠崎三朗／絵	身近な乗り物、エスカレーターに正しく安全に乗ってほしい！ワンタさんは今日もおおいそがし！		○									
25		舞台				○	○	○							

パネルシアター		
テーマ	タイトル	中央
1	赤ずきんちゃん	○
2	あしあとみつけた！	○
3	アラジンと魔法のランプ ※黒対応	○
4	5つのメロンパン	○
5	いわしのひらき	○
6	歌のひろば ※黒対応	○
7	おおきなかぶ・ふしぎなポケット (おおきなかぶ号)	○
8	大きなだいこん	○
9	おすもうこまちゃん・パンクがえる (パンクがえる号)	○
10	おぼけなんてないさ ※黒対応	○
11	おぼけマンション	○
12	おぼけマンション2	○
13	お星さまたべちゃった ※黒対応	○
14	かくれんぼ (かくれんぼ号)	○
15	かさじぞう	○
16	カレーライスうた (カレーライス号)	○
17	き・あか・みどりで元気なからだ	○
18	きつぱさみのうた・のつべらぼう (のつべらぼう号)	○
19	きれいなお窓	○
20	こいのぼり	○
21	これはジャックのたてたいえ・はげけらべ (ジャックのたてたいえ号)	○
22	さかながはねて	○
23	さーてこのこはだ一れ？	○
24	さるかに合戦	○
25	クリスマス サンタが町にやってくる ※黒対応	○
26	三びきのやぎとトロルのおはなし	○
27	しゃぼん玉とばせ	○
28	たこの歌・風もゆきももたらだ・豆まき・うれしいひな祭り (ひなまつり号)	○
29	十二支のおはなし	○
30	せつぶん	○
31	だあしてひっこめてごんにちは！・3びきのこぶた (3びきのこぶた号)	○

パネルシアター		
テーマ	タイトル	中央
32	たなばた ※黒対応	○
33	だれでしょう	○
34	手をたたきまじょう・山小屋いつけん (手をたたきまじょう号)	○
35	てきたこ	○
36	とんでったパナナ・すうじの歌	○
37	にんじんさんだいこんさんごぼうさんこれなあに？ (にんじんさんだいこんさんごぼうさん)	○
38	はいーし！ パツチン！	○
39	はらぺこあおむし	○
40	ピーターパン ※黒対応	○
41	ひなまつり	○
42	ふうせん	○
43	クリスマスマス ほしのクリスマス (ほしのクリスマス号) ※黒対応	○
44	ほっぺがおちるよ	○
45	まるい卵	○
46	クリスマスマス メリークリスマス	○

その他		
テーマ	タイトル	中央
1	ほしい(おはなし小道具のびる絵本)	○
2	藤田浩子のおはなしの小道具セット①	○
3	藤田浩子のおはなしの小道具セット③	○
4	藤田浩子のおはなしの小道具セット④	○
5	みんなのふじさんカルタ(5セット)	○
6	おはなし組木「おおきなかぶ」	○
7	おはなし組木「おおかみと7ひきのこやぎ」	○
8	おはなし組木「3びきのこぶた」	○
9	おはなし組木「3びきのやぎのガラガラドン」	○
10	おはなし組木「ぞうくんのさんぼ」	○
11	おはなし組木「てぶくろ」	○
12	おはなし組木「プレーメンのおんがくたい」	○
13	おはなし組木「ももたろう」	○

エプロンシアター		
テーマ	タイトル	中央
1	3びきのこぶた	○
2	3びきのやぎのがらがらどん	○
3	999ひきのきょうだい	○
4	あかずきん	○
5	うさぎとかめ	○
6	うらしまたろう	○
7	おおかみと七ひきのこやぎ	○
8	おおきなかぶ	○
9	おべんとうパス	○
10	おむすびころりん	○
11	カレーでおんど	○
12	きたかぜとたいよう	○
13	金のがちよう	○
14	くいしんぼゴリラ	○
15	グリーンマントのピーマンマン	○
16	こぶとりじいさん	○
17	さるかにばなし	○
18	ジャックと豆の木	○
19	ぞうのはなはなぜながい	○
20	たんじょうびおめでとう	○
21	ともだちほしいなおおかみくん	○
22	とんでったパナナ	○
23	とんでった麦わらぼうし	○
24	にじのきつね	○
25	ねずみのよめいり	○
26	はだかのおうさま	○
27	花さかじいさん	○
28	プレーメンのおんがくたい	○
29	ももたろう	○
30	やさしいパーティー	○

6 富士市立中央図書館所蔵読書会テキスト一覧

No.	タイトル	著者	出版者	出版年	冊数
1	アーロン収容所(中公文庫)	会田雄次/著	中央公論社	1984.3	20
2	納棺夫日記(文春文庫)	青木新門/著	文芸春秋	1998.8	20
3	聞く力(文春文庫)	阿川佐和子/著	文芸春秋	2012.1	20
4	雲の墓標(新潮文庫) 改版	阿川弘之/著	新潮社	2009.7	20
5	羅生門・鼻(新潮文庫)	芥川竜之介/著	新潮社	1987	20
6	老人力(ちくま文庫)	赤瀬川源平/著	筑摩書房	2001.9	20
7	珍妃の井戸(講談社)	浅田次郎/著	講談社	2005.4	20
8	歩兵の本領(講談社文庫)	浅田次郎/著	講談社	2004.4	20
9	ギリシア神話を知っていますか(新潮文庫)	阿刀田高/著	新潮社	1994.5	20
10	飢餓同盟(新潮文庫)	安部公房/著	新潮社	1994.7	20
11	けものたちは故郷をめざす(新潮文庫)	安部公房/著	新潮社	1994.7	20
12	砂の女(新潮文庫)	安部公房/著	新潮社	1988.5	20
13	他人の顔(新潮文庫)	安部公房/著	新潮社	1991	20
14	或る女(新潮文庫) 改版	有島武郎/著	新潮社	2013.8	20
15	生まれ出づる悩み(角川文庫)	有島武郎/著	角川書店	1993.8	20
16	笛鳴りやまず(中公文庫)	有本芳水/著	中央公論社	1986.6	19
17	レインツリーの国(新潮文庫)	有川浩/著	新潮社	2009.7	20
18	悪女について(新潮文庫)	有吉佐和子/著	新潮社	2006.6	20
19	紀ノ川(新潮文庫)	有吉佐和子/著	新潮社	1994.6	19
20	恍惚の人(新潮文庫)	有吉佐和子/著	新潮社	1994.8	20
21	三婆(新潮文庫)	有吉佐和子/著	新潮社	1978.3	19
22	助左衛門四代記(新潮文庫) 改版	有吉佐和子/著	新潮社	2014	20
23	華岡青洲の妻(新潮文庫) 改版	有吉佐和子/著	新潮社	1992.11	20
24	複合汚染(新潮文庫)	有吉佐和子/著	新潮社	1994.7	20
25	身がわり(新潮文庫)	有吉玉青/著	新潮社	1994.6	20
26	下町ロケット(小学館文庫)	池井戸潤/著	小学館	2013.12	19
27	静かな大地(朝日文庫)	池澤夏樹/著	朝日新聞社	2007.6	20
28	天城峠(集英社文庫)	池波正太郎/著	集英社	1995.12	20
29	子どもの図書館(岩波新書青版)	石井桃子/著	岩波書店	1981.11	18
30	愛の終りの時(新潮文庫)	石川達三/著	新潮社	1977.6	20
31	悪女の手記(新潮文庫)	石川達三/著	新潮社	1987.2	20
32	青春の蹉跎(新潮文庫)	石川達三/著	新潮社	1993.7	20
33	蒼氓(新潮文庫)	石川達三/著	新潮社	1993.12	20
34	青い山脈(新潮文庫)	石坂洋次郎/著	新潮社	1985.5	20
35	ひめゆりの塔(講談社文庫)	石野径一郎/著	講談社	1982.11	17
36	あやとりの記(福音館書店)	石牟礼道子/作	福音館書店	2009.3	17
37	苦海浄土(講談社文庫)	石牟礼道子/著	講談社	2004.7	19
38	三年坂(講談社文庫)	伊集院静/著	講談社	1992.8	20
39	歌行灯(岩波文庫)	泉鏡花/作	岩波書店	1994.5	20
40	高野聖・眉かくしの霊(岩波文庫)	泉鏡花/作	岩波書店	1994.9	20
41	浅の川暮色(文春文庫)	五木寛之/著	文芸春秋	1985.9	20
42	樹氷(文春文庫)	五木寛之/著	文芸春秋	1991.7	20
43	冬のひまわり(新潮文庫)	五木寛之/著	新潮社	1994.1	20
44	燃える秋(集英社文庫)	五木寛之/著	集英社	1989.1	20
45	野菊の墓(新潮文庫)	伊藤左千夫/著	新潮社	1994.9	20
46	ながいながいペンギンの話(岩波少年文庫)	いぬいとみこ/作	岩波書店	1983.1	20
47	万葉の人びと(新潮文庫)	犬養孝/著	新潮社	1986.12	20
48	日本語教室(新潮新書)	井上ひさし/著	新潮社	2011.3	20
49	四十一番の少年(文春文庫)	井上ひさし/著	文芸春秋	2004	20
50	日本亭主図鑑(新潮文庫)	井上ひさし/著	新潮社	1986.8	20
51	國語元年(中公文庫)	井上ひさし/著	中央公論新社	2002.4	20
52	井上ひさしの読書眼鏡(中公文庫)	井上ひさし/著	中央公論新社	2015	20
53	蒼き狼(新潮文庫)	井上靖/著	新潮社	1994.1	20
54	あすなる物語(新潮文庫)	井上靖/著	新潮社	1994.5	20
55	化石(角川文庫クラシックス)	井上靖/著	角川書店	1993.7	20
56	北の海(中公文庫)	井上靖/著	中央公論社	1991.3	20
57	後白河院(新潮文庫)	井上靖/著	新潮社	1993.5	20
58	しろばんば(新潮文庫)	井上靖/著	新潮社	1993.4	20
59	青衣の人(角川文庫)	井上靖/著	角川文庫	1991.6	20
60	天平の薨(新潮文庫)	井上靖/著	新潮社	1993.7	22
61	敦煌(新潮文庫)	井上靖/著	新潮社	1988.7	19
62	夏草冬濤上巻(新潮文庫)	井上靖/著	新潮社	1994.6	20
63	夏草冬濤下巻(新潮文庫)	井上靖/著	新潮社	1994.4	20
64	額田女王(新潮文庫)	井上靖/著	新潮社	1975.4	9
65	額田女王(新潮文庫)	井上靖/著	新潮社	2010.4	11
66	水壁(新潮文庫)	井上靖/著	新潮社	1994.6	21
67	風濤(新潮文庫)	井上靖/著	新潮社	1993.8	20
68	風林火山(新潮文庫)	井上靖/著	新潮社	1992.11	20
69	星と祭(角川文庫)	井上靖/著	角川書店	1994.6	19

No.	タイトル	著者	出版者	出版年	冊数
70	本覚坊遺文(講談社文庫)	井上靖／著	講談社	1999.5	20
71	憂愁平野(新潮文庫)	井上靖／著	新潮社	1993.3	20
72	楊貴妃伝(講談社文庫)	井上靖／著	講談社	1993.2	19
73	獵銃・闘牛(新潮文庫)	井上靖／著	新潮社	1983.7	20
74	楼蘭(新潮文庫)	井上靖／著	新潮社	2010.4	20
75	わが母の記(講談社文庫)	井上靖／著	講談社	1977.5	19
76	幼き日のこと・青春放浪(新潮文庫)	井上靖／著	新潮社	1994.5	20
77	好色一代男(岩波文庫)	井原西鶴／作	岩波書店	2002	20
78	日本永代蔵(角川文庫)	井原西鶴／著	角川書店	1987.8	19
79	詩のころを讀む(岩波ジュニア新書)	茨木のり子／著	岩波書店	1984.3	19
80	黒い雨(新潮文庫)	井伏鱒二／著	新潮社	1993.5	20
81	なぜ、男は「女はバカ」と思ってしまうのか(講談社+α新書)	岩月謙司／著	講談社	2003.1	20
82	ことばの花束(岩波文庫別冊5)	岩波文庫編集部／	岩波書店	1984.12	17
83	雨月物語(ちくま学芸文庫)	上田秋成／原著	筑摩書房	1997.1	20
84	色ざんげ(新潮文庫)	宇野千代／著	新潮社	1994.7	20
85	おはん改版(新潮文庫)	宇野千代／著	新潮社	2003.11	20
86	私のお化粧人生史(中公文庫)	宇野千代／著	中央公論社	1986.1	20
87	桜島・日の果て(新潮文庫)	梅崎春生／著	新潮社	1980.6	18
88	黄泉の王(おおきみ)(新潮文庫)	梅原猛／著	新潮社	1990.7	20
89	きらきらひかる(新潮文庫)	江國香織／著	新潮社	1994.6	20
90	妻と私・幼年時代(文春文庫)	江藤淳／著	文芸春秋	2001.7	20
91	運命を変えた33の言葉	NHK「プロフェッショナル」制作班	NHK出版	2013.8	20
92	女坂(新潮文庫)	円地文子／著	新潮社	1994.4	20
93	海と毒薬(新潮文庫)	遠藤周作／著	新潮社	1994.5	20
94	影法師(新潮文庫)	遠藤周作／著	新潮社	1974.8	20
95	白い人・黄色い人(新潮文庫)	遠藤周作／著	新潮社	1994.6	20
96	沈黙(新潮文庫)	遠藤周作／著	新潮社	1993.5	19
97	新しい人よ眼ざめよ(講談社文庫)	大江健三郎／著	講談社	1986.6	20
98	個人的な体験(新潮文庫)	大江健三郎／著	新潮社	1981.2	20
99	死者の奢り・飼育(新潮文庫)	大江健三郎／著	新潮社	1994.11	20
100	芽むしり仔撃ち(新潮文庫)	大江健三郎／著	新潮社	1981	20
101	将門記(中公文庫)	大岡昇平／著	中央公論社	1986.3	19
102	野火(新潮文庫)	大岡昇平／著	新潮社	1993.6	22
103	俘虜記(新潮文庫)	大岡昇平／著	新潮社	1994.7	20
104	聖の青春(講談社文庫)	大崎善生／著	講談社	2002.5	20
105	女の男性論(中公文庫)	大庭みな子／著	中央公論社	1984.8	20
106	垂紀子(新潮文庫)	大原富枝／著	新潮社	1976.3	19
107	婉という女・正妻(講談社文庫)	大原富枝／著	講談社	1994.4	20
108	老妓抄(新潮文庫)	岡本かの子／著	新潮社	1986.7	19
109	修禪寺物語 他4編(旺文社文庫)	岡本綺堂／著	旺文社	1970.7	12
110	修禪寺物語(光文社文庫)	岡本綺堂／著	光文社	1992.3	20
111	半七捕物帳1(光文社文庫)	岡本綺堂／著	光文社	1986.12	19
112	彼の故郷(講談社文庫)	小川国夫／著	講談社	1977.7	20
113	博士の愛した数式(新潮文庫)	小川洋子／著	新潮社	2005.12	19
114	僕たちの戦争(双葉文庫)	荻原浩／著	双葉社	2006.8	20
115	金色夜叉(新潮文庫)	尾崎紅葉／著	新潮社	1994.5	20
116	帰郷(新潮文庫)	大仏次郎／著	新潮社	1980.6	20
117	夫婦善哉 改版(新潮文庫)	織田作之助／著	新潮社	2013.1	20
118	脊梁山脈(新潮文庫)	乙川優三郎／著	新潮社	2016.1	20
119	消滅 上(幻冬舎文庫)	恩田陸／[著]	幻冬舎	2019.1	17
120	消滅 下(幻冬舎文庫)	恩田陸／[著]	幻冬舎	2019.1	17
121	夜のピクニック(新潮文庫)	恩田陸／著	新潮社	2006.9	20
122	寺田屋騒動(文春文庫)	海音寺潮五郎／著	文芸春秋	1987.3	19
123	パニック・裸の王様(新潮文庫)	開高健／著	新潮社	1993.4	21
124	ロビンソンの末裔(新潮文庫)	開高健／著	新潮社	1994.7	20
125	対岸の彼女(文春文庫)	角田光代／著	文芸春秋	2007.1	20
126	八日目の蝉(中央文庫)	角田光代／著	中央公論新社	2011.1	20
127	紙の月(ハルキ文庫)	角田光代／著	角川春樹事務所	2014.9	20
128	檸檬 改版(新潮文庫)	梶井基次郎／著	新潮社	2003.1	20
129	家康、江戸を建てる(詳伝社文庫)	門井慶喜／著	祥伝社	2018.11	17
130	明智左馬助の恋上(文春文庫)	加藤廣／著	文芸春秋	2010.5	20
131	明智左馬助の恋下(文春文庫)	加藤廣／著	文芸春秋	2010.5	20
132	慶州ナザレ園(中公文庫)	上坂冬子／著	中央公論社	1984.8	19
133	10歳の放浪記(講談社文庫)	上条さなえ／著	講談社	2011.5	20
134	愛の無常について(角川文庫)	亀井勝一郎／著	角川書店	1987.6	20
135	方丈記(講談社文庫)	鴨長明／著	講談社	1975.8	20
136	誰も「戦後」を覚えていない(文春新書)	鴨下信一／著	文芸春秋	2005.1	20
137	蛇を踏む(文春文庫)	川上弘美／著	文芸春秋	1999.8	20
138	古道具中野商店(新潮文庫)	川上弘美／著	新潮社	2008.3	20

No.	タイトル	著者	出版者	出版年	冊数
139	伊豆の踊り子・温泉宿 他4篇(岩波文庫)	川端康成/作	岩波書店	1994.6	20
140	千羽鶴(新潮文庫)	川端康成/著	新潮社	1994.7	20
141	反橋・しぐれ・たまゆら(講談社文芸文庫)	川端康成/著	講談社	1992.9	20
142	虹いくたび(新潮文庫)	川端康成/著	新潮社	1994.1	20
143	眠れる美女(新潮文庫)	川端康成/著	新潮社	1994.7	20
144	花のワルツ(新潮文庫)	川端康成/著	新潮社	1994.9	20
145	舞姫(新潮文庫)	川端康成/著	新潮社	1994.7	20
146	山の音(角川文庫)	川端康成/著	角川書店	2010.8	20
147	雪国(新潮文庫)	川端康成/著	新潮社	1996	15
148	母(新潮文庫)	姜尚中/著	集英社	2013.3	20
149	一切なりゆき(文春新書)	機木希林/著	文藝春秋春秋	2018.12	17
150	父帰る・屋上の狂人(新潮文庫)	菊池寛/著	新潮社	1992.8	20
151	恩讐の彼方に(角川文庫)	菊池寛/著	角川書店	1993.6	20
152	幽霊(新潮文庫)	北杜夫/著	新潮社	2014.2	15
153	少年(中公文庫)	北杜夫/著	中央公論社	1997.6	20
154	高みの見物(新潮文庫)	北杜夫/著	新潮社	1988.2	20
155	星のない街路(新潮文庫)	北杜夫/著	新潮社	1986.6	20
156	どくとるマンボウ航海記(新潮文庫)	北杜夫/著	新潮社	1994.6	20
157	北原白秋詩集(新潮文庫)	北原白秋/著	新潮社	1994.7	20
158	ホンモノの日本語を話していますか?(角川oneテーマ21)	金田一春彦/著	角川書店	2001.4	20
159	蕭々館日録(中公文庫)	久世光彦/著	中央公論新社	2004.6	20
160	火事息子(中公文庫)	久保田万太郎/著	中央公論社	1985.7	20
161	出家とその弟子(新潮文庫)	倉田百三/著	新潮社	1994.2	20
162	天翔る白日(中公文庫)	黒岩重吾/著	中央公論社	1986.6	19
163	天の川の太陽上巻(中公文庫)	黒岩重吾/著	中央公論社	1988.7	20
164	天の川の太陽下巻(中公文庫)	黒岩重吾/著	中央公論社	1987.1	20
165	紅蓮の女王(中公文庫)	黒岩重吾/著	中央公論社	1987.11	20
166	落日の王子上巻(文芸文庫)	黒岩重吾/著	文芸春秋	1988.1	20
167	落日の王子下巻(文芸文庫)	黒岩重吾/著	文芸春秋	1988.1	20
168	生きることの意味(ちくま文庫)	高史明/著	筑摩書房	1986.1	20
169	水の翼(幻冬舎文庫)	小池真理子/著	幻冬舎	2002.2	20
170	母子草(春陽文庫)	小糸のぶ/著	春陽堂	1979.3	20
171	流れる(新潮文庫)	幸田文/著	新潮社	1994.4	20
172	みそっかす(岩波文庫)	幸田文/著	岩波書店	1983.9	20
173	五重塔 改版(岩波文庫)	幸田露伴/著	岩波書店	1994.12	20
174	商人道「江戸しぐさ」の知恵袋(講談社+α新書)	越川礼子/著	講談社	2001.9	20
175	蟹工船・党生活者(新潮文庫)	小林多喜二/著	新潮社	1991.11	20
176	晩年の父(岩波文庫)	小堀杏奴/著	岩波書店	1983.5	20
177	コルチャック先生(朝日文庫)	近藤二郎/著	朝日新聞社	1995.7	20
178	本郷菊富士ホテル(中公文庫)	近藤富枝/著	中央公論社	1983.1	20
179	父 西條八十(中公文庫)	西條嫩子/著	中央公論社	1978.12	19
180	白痴(新潮文庫)	坂口安吾/著	新潮社	1994.6	20
181	慟哭(講談社文庫)	佐木隆三/著	講談社	2008.8	20
182	年譜の行間(中公文庫)	佐多稲子/著	中央公論社	1986.6	20
183	くれない(新潮文庫)	佐多稲子/著	新潮社	1994.7	20
184	眉山(幻冬舎文庫)	さだまさし/著	幻冬舎	2007.4	20
185	戦いすんで日が暮れて(講談社文庫)	佐藤愛子/著	講談社	1982.2	19
186	花はくれない(講談社文庫)	佐藤愛子/著	講談社	1985.9	20
187	月の満ち欠け(岩波文庫的)	佐藤正午/作	岩波書店	2019.10	17
188	しゃべれどもしゃべれども(新潮文庫)	佐藤多佳子/著	新潮社	2000.6	20
189	小説 智恵子抄(角川文庫)	佐藤春夫/著	角川書店	1990.6	20
190	田園の憂鬱(新潮文庫)	佐藤春夫/著	新潮社	1993.6	20
191	多情仏心(新潮文庫)	里見とん/著	新潮社	1978.11	19
192	妻たちの二・二六事件(中公文庫)	沢地久枝/著	中央公論社	1990.3	20
193	貝のうた(新潮文庫)	沢村貞子/著	新潮社	1993.12	20
194	そっと耳を澄ませば(集英社文庫)	三宮麻由子/著	集英社	2007.3	20
195	鳥が教えてくれた空(集英社文庫)	三宮麻由子/著	集英社	2004.8	20
196	蚊(新潮文庫)	椎名誠/著	新潮社	1993.5	21
197	重き流れの中に(新潮文庫)	椎名麟三/著	新潮社	1981.1	18
198	愛の年代記(新潮文庫)	塩野七生/著	新潮社	1978.3	20
199	暗夜行路(旺文社文庫)	志賀直哉/著	旺文社	1968.7	15
200	暗夜行路(新潮文庫)	志賀直哉/著	新潮社	1990	5
201	清兵衛と瓢箪・小僧の神様(集英社文庫)	志賀直哉/著	集英社	1992.2	20
202	和解(新潮文庫)	志賀直哉/著	新潮社	1991	20
203	舞姫通信(新潮文庫)	重松清/著	新潮社	1999.4	20
204	流星ワゴン(講談社文庫)	重松清/著	講談社	2005.2	20
205	最後の将軍(文芸文庫)	司馬遼太郎/著	文芸春秋	1989.2	20
206	豊臣家の人々(角川文庫)	司馬遼太郎/著	角川書店	1993.11	20
207	梟の城(新潮文庫)	司馬遼太郎/著	新潮社	2002.11	20

No.	タイトル	著者	出版者	出版年	冊数
208	北斗の人(角川文庫)	司馬遼太郎／著	角川書店	1993. 2	20
209	街道をゆく42(朝日文芸文庫)	司馬遼太郎／著	朝日新聞社	1998. 1	20
210	築地川・葛飾の女(講談社文庫)	芝木好子／著	講談社	1987. 1	19
211	くじけないで(飛鳥新社)	柴田トヨ／著	飛鳥新社	2010. 3	20
212	死の棘(新潮文庫)	島尾敏雄／著	新潮社	2003. 2	12
213	藤村詩集(新潮文庫)	島崎藤村／著	新潮社	1994. 5	20
214	家下巻(新潮文庫)	島崎藤村／著	新潮社	2000	20
215	家上巻(新潮文庫)	島崎藤村／著	新潮社	2000	20
216	千曲川のスケッチ(新潮文庫)	島崎藤村／著	新潮社	1994. 8	19
217	破戒(新潮文庫)	島崎藤村／著	新潮社	1994. 5	20
218	春(新潮文庫)	島崎藤村／著	新潮社	1993. 4	20
219	夜明け前第1部 上(新潮文庫)	島崎藤村／著	新潮社	1984. 3	20
220	夜明け前第1部 下(新潮文庫)	島崎藤村／著	新潮社	1984. 2	20
221	夜明け前第2部 上(新潮文庫)	島崎藤村／著	新潮社	1984. 2	19
222	夜明け前第2部 下(新潮文庫)	島崎藤村／著	新潮社	1983. 11	20
223	家族の時代(角川文庫)	清水義範／著	角川書店	1998. 8	21
224	話しかたの技術(現代教養文庫)	上甲幹一／著	社会思想社	1983. 5	26
225	辛酸(角川文庫)	城山三郎／著	角川書店	1985. 9	18
226	落日燃ゆ(新潮文庫)	城山三郎／著	新潮社	1986. 11	20
227	西国巡拝記(中公文庫)	杉本苑子／著	中央公論社	1981. 1	20
228	影の系譜(文春文庫)	杉本苑子／著	文芸春秋	1984. 4	19
229	華の碑文(中公文庫)	杉本苑子／著	中央公論社	1983. 1	19
230	マダム貞奴(集英社文庫)	杉本苑子／著	集英社	1985. 3	20
231	向い風(新潮文庫)	住井すゑ／著	新潮社	1982. 9	20
232	夜あけ朝あけ(新潮文庫)	住井すゑ／著	新潮社	1984. 2	20
233	幼い子の文学(中公新書)	瀬田貞二／著	中央公論社	1980. 1	20
234	秘花(新潮社)	瀬戸内寂聴／著	新潮社	2010. 1	20
235	女人源氏物語[1]	瀬戸内寂聴／著	小学館	1988. 11	18
236	田村俊子(講談社文芸文庫)	瀬戸内晴美／著	講談社	1993. 12	20
237	いずこより(新潮文庫)	瀬戸内晴美／著	新潮社	1988. 12	20
238	諧調は偽りなり(文春文庫)	瀬戸内晴美／著	文芸春秋	1987. 4	20
239	かの子撩乱(講談社文庫)	瀬戸内晴美／著	講談社	1986. 9	18
240	女徳(新潮文庫)	瀬戸内晴美／著	新潮社	1994. 7	20
241	夏の終り(新潮文庫)	瀬戸内晴美／著	新潮社	1994. 6	20
242	美は乱調にあり(角川文庫)	瀬戸内晴美／著	角川書店	1985. 12	20
243	少年H上巻(講談社文庫)	妹尾河童／著	講談社	1999. 6	20
244	少年H下巻(講談社文庫)	妹尾河童／著	講談社	1999. 6	20
245	人間の運命1(新潮文庫)	芹沢光治良／著	新潮社	1983. 8	19
246	人間の運命2(新潮文庫)	芹沢光治良／著	新潮社	1983. 1	20
247	人間の運命3(新潮文庫)	芹沢光治良／著	新潮社	1983. 6	20
248	人間の運命4(新潮文庫)	芹沢光治良／著	新潮社	1984. 4	20
249	人間の運命5(新潮文庫)	芹沢光治良／著	新潮社	1983. 6	20
250	人間の運命6(新潮文庫)	芹沢光治良／著	新潮社	1982. 7	19
251	人間の運命7(新潮文庫)	芹沢光治良／著	新潮社	1983. 9	20
252	巴里に死す(新潮文庫)	芹沢光治良／著	新潮社	1991. 1	20
253	転生(小学館文庫)	仙川環／著	小学館	2006. 1	20
254	哀歌上(新潮文庫)	曾野綾子／著	新潮社	2006. 5	20
255	哀歌下(新潮文庫)	曾野綾子／著	新潮社	2006. 5	20
256	老いの才覚(ベスト新書)	曾野綾子／著	ベストセラーズ	2010. 9	20
257	しゃべれどもしゃべれども(新潮文庫)	曾野綾子／著	新潮社	1993. 9	20
258	辞令(文春文庫)	高杉良／著	文芸春秋	2017. 11	17
259	歴史のなかの女たち(文春文庫)	高階秀爾／著	文芸春秋	1985. 12	20
260	我が心は石にあらず(新潮文庫)	高橋和巳／著	新潮社	1974. 1	20
261	四人組がいた。(文春文庫)	高村薫／著	文芸春秋	2018. 11	17
262	高村光太郎詩集(新潮文庫)	高村光太郎／著	新潮社	1994. 4	20
263	お遍路(中公文庫)	高群逸枝／著	中央公論社	1987. 12	20
264	銀二貫(幻冬舎文庫)	高田郁／著	幻冬舎	2010. 8	20
265	名文どろぼう(文春新書)	竹内政明／著	文芸春秋	2010. 3	20
266	ビルマの竖琴(新潮文庫)	竹山道雄／著	新潮社	1976. 9	21
267	ヴィヨンの妻(新潮文庫)	太宰治／著	新潮社	2009. 3	20
268	斜陽(新潮文庫)	太宰治／著	新潮社	1994. 6	20
269	津軽(新潮文庫)	太宰治／著	新潮社	1994. 11	20
270	人間失格(新潮文庫)	太宰治／著	新潮社	1975. 9	15
271	走れメロス(新潮文庫)	太宰治／著	新潮社	1993. 6	20
272	晩年(新潮文庫)	太宰治／著	新潮社	1994. 5	20
273	もの思う葦(新潮文庫)	太宰治／著	新潮社	1988. 6	20
274	剣ヶ崎・白い罌粟(新潮文庫)	立原正秋／著	新潮社	1994. 7	20
275	花のいのち(新潮文庫)	立原正秋／著	新潮社	1994. 7	20
276	冬の旅(新潮文庫)	立原正秋／著	新潮社	1993. 5	20

No.	タイトル	著者	出版者	出版年	冊数
277	ぼんやりの時間(岩波新書)	辰濃和男/著	岩波書店	2010.3	20
278	赤めだか(扶桑社文庫)	立川談春/著	扶桑社	2015.11	20
279	オリンボスの果実(新潮文庫)	田中英光/著	新潮社	1994.9	20
280	愛の幻滅下(講談社文庫)	田辺聖子/著	講談社	2008.3	20
281	愛の幻滅上(講談社文庫)	田辺聖子/著	講談社	2008.3	20
282	姥ざかり(新潮文庫)	田辺聖子/著	新潮社	1984.5	20
283	残花亭日暦(角川文庫)	田辺聖子/著	角川書店	2006.7	20
284	感傷旅行(ポプラ文庫)	田辺聖子/著	ポプラ社	2009.2	20
285	鍵・癡癡老人日記(新潮文庫)	谷崎潤一郎/著	新潮社	1996	20
286	細雪上(新潮文庫)	谷崎潤一郎/著	新潮社	1993.12	20
287	細雪中(新潮文庫)	谷崎潤一郎/著	新潮社	1994.5	20
288	細雪下(新潮文庫)	谷崎潤一郎/著	新潮社	1994.8	20
289	春琴抄(新潮文庫)	谷崎潤一郎/著	新潮社	1994.8	20
290	少将滋幹の母(新潮文庫)	谷崎潤一郎/著	新潮社	1991.1	20
291	刺青・秘密(新潮文庫)	谷崎潤一郎/著	新潮社	1994.5	20
292	痴人の愛(新潮文庫)	谷崎潤一郎/著	新潮社	1972.3	17
293	卍 改版(新潮文庫)	谷崎潤一郎/著	新潮社	1998.1	20
294	足摺岬・絵本(角川文庫)	田宮虎彦/著	角川書店	1968.3	13
295	田舎教師(新潮文庫)	田山花袋/著	新潮社	1994.4	20
296	蒲団・重右衛門の最後(新潮文庫)	田山花袋/著	新潮社	1996	10
297	リツ子・その死(新潮文庫)	檀一雄/著	新潮社	1980.8	18
298	曾根崎心中・冥途の飛脚(岩波文庫)	近松門左衛門/作	岩波書店	1994.5	20
299	小説 マルコ・ポーロ(文春文庫)	陳舜臣/著	文芸春秋	1989.1	19
300	安土往還記(新潮文庫)	辻邦生/著	新潮社	1973.11	20
301	海峡の光(新潮文庫)	辻仁成/著	新潮社	2000.3	20
302	虹の岬(中公文庫)	辻井喬/著	中央公論社	1998.2	20
303	寵児(河出文庫)	津島佑子/著	河出書房新社	1980.9	36
304	歓びの島(中公文庫)	津島佑子/著	中央公論社	1981.1	20
305	黙市(だんまりいち) (新潮文庫)	津島佑子/著	新潮社	1990.4	20
306	狄(中公文庫)	網淵謙錠/著	中央公論社	1979.9	20
307	墓標なき八万の死者(中公文庫)	角田房子/著	中央公論社	1982.9	20
308	二十四の瞳(角川文庫)	壺井栄/著	角川書店	1994.4	20
309	子供の四季(新潮文庫)	坪田譲治/著	新潮社	1972.3	18
310	遅咲きの梅(中公文庫)	津村節子/著	中央公論社	1987.12	20
311	炎の舞い(文春文庫)	津村節子/著	文芸春秋	1984.5	19
312	書を捨てよ、町へ出よう (角川文庫)	寺山修司/著	角川書店	1979	20
313	自然と人生(岩波文庫)	徳富蘆花/著	岩波書店	1994.6	20
314	いつかあなたを見失う(集英社文庫)	殿谷みな子/著	集英社	1988.6	20
315	冥途の家族(講談社文庫)	富岡多恵子/著	講談社	1982.3	19
316	子どもの本の選び方・与え方(国民文庫)	鳥越信/著	大月書店	1988.12	20
317	銀の匙(岩波文庫)	中勘助/作	岩波書店	1999.5	17
318	腕くらべ(岩波文庫)	永井荷風/作	岩波書店	1994.5	20
319	ふらんす物語(新潮文庫)	永井荷風/著	新潮社	1978.12	19
320	青梅雨(新潮文庫)	永井竜男/著	新潮社	1994.7	22
321	歴史をさわがせた女たち日本篇(文春文庫)	永井路子/著	文芸春秋	1979.1	19
322	平家物語の女性たち(文春文庫)	永井路子/著	文芸春秋	1985.11	20
323	わかぎみ(新潮文庫)	永井路子/著	新潮社	1989.9	20
324	天の夕顔(新潮文庫)	中河与一/著	新潮社	1994.7	20
325	いやいやえん	中川李枝子/作	福音館書店	1982.11	20
326	時雨の記(文春文庫)	中里恒子/著	文芸春秋	1994.4	20
327	野ぶどうを摘む(講談社文庫)	中沢けい/著	講談社	1984.1	20
328	山月記・李陵(岩波文庫)	中島敦/作	岩波書店	1994.7	20
329	小さいうち(文春文庫)	中島京子/著	文芸春秋	2012.12	20
330	土(新潮文庫)	長塚節/著	新潮社	1993.7	20
331	梨の花(新潮文庫)	中野重治/著	新潮社	1971.7	16
332	哲学の現在(岩波新書)	中村雄二郎/著	岩波書店	1993.2	20
333	碑・テニヤンの末日(新潮文庫)	中山義秀/著	新潮社	1993.11	20
334	芭蕉庵桃青(中公文庫)	中山義秀/著	中央公論社	1984.8	19
335	青銅の基督(岩波文庫)	長与善郎/著	岩波書店	1971.7	13
336	医学生 (文春文庫)	南木佳士/著	文芸春秋	1998.7	20
337	海鳴りの街(講談社文庫)	夏堀正元/著	講談社	1981.1	20
338	草枕(新潮文庫)	夏目漱石/著	新潮社	1994.7	22
339	虞美人草(新潮文庫)	夏目漱石/著	新潮社	1994.8	20
340	ころも(岩波文庫)	夏目漱石/作	岩波書店	1994.7	19
341	三四郎(岩波文庫)	夏目漱石/著	岩波書店	1987.5	20
342	それから(岩波文庫)	夏目漱石/著	岩波書店	1987.5	19
343	坊っちゃん(新潮文庫)	夏目漱石/著	新潮社	1994.5	20
344	明暗(新潮文庫)	夏目漱石/著	新潮社	1994.6	20
345	門(岩波文庫)	夏目漱石/著	岩波書店	1987.2	20

No.	タイトル	著者	出版者	出版年	冊数
346	吾輩は猫である 他1編(旺文社文庫)	夏目漱石／著	旺文社	1968.1	15
347	漁協の肉子ちゃん(幻冬舎文庫)	西加奈子／著	幻冬舎	2014.4	20
348	孤高の人下巻(新潮文庫)	新田次郎／著	新潮社	1994.4	20
349	孤高の人上巻(新潮文庫)	新田次郎／著	新潮社	1994.7	21
350	強力伝・孤島(新潮文庫)	新田次郎／著	新潮社	1985.7	18
351	芙蓉の人(文春文庫)	新田次郎／著	文芸春秋	1987	20
352	きけわだつみのこえ(岩波文庫)	日本戦没学生記念会／編	岩波書店	1995.12	20
353	慟哭(創元推理文庫)	貫井徳郎／著	東京創元社	1999.3	20
354	海神丸(岩波文庫)	野上弥生子／著	岩波書店	1982.4	19
355	秀吉と利休(中公文庫)	野上弥生子／著	中央公論社	1989.3	20
356	落ちこぼれてエベレスト(集英社文庫)	野口健／著	集英社	2003.1	21
357	アメリカひじき・火垂るの墓(新潮文庫)	野坂昭如／著	新潮社	1992.5	19
358	真空地帯(新潮文庫)	野間宏／著	新潮社	1980.7	20
359	兎の眼(新潮文庫)	灰谷健次郎／著	新潮社	1994.5	20
360	太陽の子(新潮文庫)	灰谷健次郎／著	新潮社	1986.2	20
361	蕁麻の家(新潮文庫)	萩原葉子／著	新潮社	1979.11	20
362	蝶のゆくえ(集英社文庫)	橋本治／著	集英社	2008.2	20
363	白い夏の墓標(新潮文庫)	帯木蓬生／著	新潮社	1983.1	20
364	千日紅の恋人(新潮文庫)	帯木蓬生／著	新潮社	2008.4	20
365	天に星 地に花 上(集英社文庫)	帯木蓬生／著	集英社	2017.5	17
366	天に星 地に花 下(集英社文庫)	帯木蓬生／著	集英社	2017.5	17
367	おはなし上手は子育て上手(国民文庫)	浜島代志子／著	大月書店	1988.5	20
368	散り椿(角川文庫)	葉室麟／著	KADOKAWA	2014.12	17
369	蛸の記(祥伝社文庫)	葉室麟／著	祥伝社	2013.11	20
370	祭りの場(講談社文庫)	林京子／著	講談社	1982.11	18
371	放浪記(新潮文庫)	林芙美子／著	新潮社	1994.6	20
372	めし(新潮文庫)	林芙美子／著	新潮社	1986.12	20
373	胡桃の家(新潮文庫)	林真理子／著	新潮社	1989.11	20
374	白蓮れんれん(中公文庫)	林真理子／著	中央公論社	1998.1	20
375	本を読む女(新潮文庫)	林真理子／著	新潮社	1993.2	20
376	夏の花・心願の国(新潮文庫)	原民喜／著	新潮社	1983.5	20
377	挽歌(新潮文庫)	原田康子／著	新潮社	1985.8	20
378	ナミヤ雑貨店の奇蹟(角川文庫)	東野圭吾／著	KADOKAWA	2014.11	18
379	少年(新潮文庫)	ビートたけし／著	新潮社	1992.1	20
380	手紙(文春文庫)	東野圭吾／著	文芸春秋	2006.1	20
381	たけくらべ・にぎりえ(角川文庫)	樋口一葉／著	角川書店	1992.6	20
382	花と龍上(岩波現代文庫)	火野葦平／著	岩波書店	2006.2	20
383	花と龍下(岩波現代文庫)	火野葦平／著	岩波書店	2006.3	20
384	永遠の0(講談社文庫)	百田尚樹／著	講談社	2009.7	20
385	海賊とよばれた男 上(講談社文庫)	百田尚樹／著	講談社	2014.7	20
386	海賊とよばれた男 下(講談社文庫)	百田尚樹／著	講談社	2014.7	20
387	風の墓標(新潮文庫)	平岩弓枝／著	新潮社	1994.7	20
388	鑿師(文春文庫)	平岩弓枝／著	文芸春秋	1988.1	20
389	妖怪(文春文庫)	平岩弓枝／著	文芸春秋	2001.1	20
390	女の器量はことばしだい(新潮文庫)	広瀬久美子／著	新潮社	1987.11	20
391	檜山節考(新潮文庫)	深沢七郎／著	新潮社	1994.5	20
392	福翁自伝(岩波文庫)	福沢諭吉／著	岩波書店	1994.9	20
393	二十歳 もっと生きたい	福嶋あき江／著	草思社	1987.12	14
394	草の花(新潮文庫)	福永武彦／著	新潮社	1988	21
395	夢みる少年の昼と夜(新潮文庫)	福永武彦／著	新潮社	1980.2	20
396	田紳有楽(講談社文庫)	藤枝静男／著	講談社	1978.11	20
397	義民が駆ける(中公文庫)	藤沢周平／著	中央公論社	1998.2	20
398	蝉しぐれ(文春文庫)	藤沢周平／著	文芸春秋	1991.7	20
399	愛の領分(文春文庫)	藤田宜永／著	文芸春秋	2004.6	20
400	鬼の詩(講談社文庫)	藤本義一／著	講談社	1982.1	19
401	テロリストの parasol(角川文庫)	藤原伊織／著	角川書店	2007.5	19
402	旅路(中公文庫)	藤原てい／著	中央公論社	1989.2	20
403	国家の品格(新潮新書)	藤原正彦／著	新潮社	2005.11	20
404	浮雲(新潮文庫)	二葉亭四迷／著	新潮社	1994.7	20
405	お登勢(角川文庫)	船山馨／著	角川書店	1976.9	20
406	おいしいのぼうけん(絵本ぼくたちこどもだ1)	古田足日／作	童心社	1983.3	20
407	ロボット・カミイ	古田足日／著	福音館書店	1983.9	20
408	いのちの初夜(角川文庫)	北条民雄／著	角川書店	1994.6	19
409	おーいでてこーい(講談社青い鳥文庫)	星新一／作	講談社	2001.3	20
410	声の網(角川文庫)	星新一／著	角川書店	2006.1	20
411	女工哀史(岩波文庫青)	細井和喜蔵／著	岩波書店	1993.12	20
412	時間(新潮文庫)	堀田善衛／著	新潮社	1979.5	20
413	風立ちぬ(集英社文庫)	堀辰雄／著	集英社	1994.6	20
414	幼年時代・晩夏(新潮文庫)	堀辰雄／著	新潮社	1982.12	20

No.	タイトル	著者	出版者	出版年	冊数
415	女の身勝手男の出番(中公文庫)	マークス寿子/著	中央公論社	1996.11	20
416	鴨川ホルモー(角川文庫)	万城目学/著	角川書店	2009.2	20
417	鹿男あをによし(幻冬舎)	万城目学/著	幻冬舎	2010.4	20
418	火花(文春文庫)	又吉直樹/著	文藝春秋	2017.2	20
419	きれぎれ(文春文庫)	町田康/著	文芸春秋	2004.4	20
420	辰巳屋疑獄(ちくま文庫)	松井今朝子/著	筑摩書房	2007.9	20
421	おくのほそ道	松尾芭蕉/著	井筒屋庄兵衛版		22
422	話すことⅠ(たのしいお話5)	松岡享子/著	東京子ども図書館	1991.12	19
423	えほんのせかい こどものせかい	松岡享子/著	東京子ども図書館	1983.2	17
424	選ぶこと(たのしいお話3)	松岡享子/著	東京子ども図書館	1986.1	13
425	お話とは(たのしいお話2)	松岡享子/著	東京子ども図書館	1988.4	10
426	おぼえること(たのしいお話4)	松岡享子/著	東京子ども図書館	1985.12	16
427	話すことⅡ(たのしいお話6)	松岡享子/著	東京子ども図書館	1990.9	19
428	半生の記(新潮文庫)	松本清張/著	新潮社	1976.4	20
429	神と野獣の日(角川文庫)	松本清張/著	角川書店	2008.5	20
430	小説日本芸譚(新潮文庫)	松本清張/著	新潮社	1987.12	20
431	ゼロの焦点(新潮文庫)	松本清張/著	新潮社	1994.1	20
432	塩狩峠(新潮文庫)	三浦綾子/著	新潮社	1976.8	19
433	銃口上巻(小学館文庫)	三浦綾子/著	小学館	1998.1	20
434	銃口下巻(小学館文庫)	三浦綾子/著	小学館	1998.1	20
435	あの家に暮らす四人の女(中公文庫)	三浦しをん/著	中央公論社	2018.6	17
436	仏果を得ず(双葉文庫)	三浦しをん/著	双葉社	2011.7	20
437	風が強く吹いている(新潮文庫)	三浦しをん/著	新潮社	2009.7	20
438	格闘するものに〇	三浦しをん/著	新潮社	2005.3	20
439	舟を編む(光文社文庫)	三浦しをん/著	光文社	2015.3	20
440	神話(講談社文庫)	三浦朱門/著	講談社	1978.11	19
441	忍ぶ川 改版(新潮文庫)	三浦哲郎/著	新潮社	1989	20
442	砲撃のあとで(集英社文庫)	三木卓/著	集英社	1977.6	20
443	となりまち戦争(集英社文庫)	三崎亜記/著	集英社	2006.12	20
444	純白の夜 改版(角川文庫)	三島由紀夫/著	角川書店	2009.2	20
445	夏子の冒険(角川文庫)	三島由紀夫/著	角川書店	2009.3	20
446	暁の寺(新潮文庫)	三島由紀夫/著	新潮社	1994.6	20
447	美しい星(新潮文庫)	三島由紀夫/著	新潮社	2000	20
448	仮面の告白(新潮文庫)	三島由紀夫/著	新潮社	1994.1	21
449	金閣寺(新潮文庫)	三島由紀夫/著	新潮社	1992.5	20
450	獣の戯れ(新潮文庫)	三島由紀夫/著	新潮社	1994.7	20
451	午後の曳航(新潮文庫)	三島由紀夫/著	新潮社	1990.12	20
452	潮騒(新潮文庫)	三島由紀夫/著	新潮社	1994.5	20
453	天人五衰(新潮文庫)	三島由紀夫/著	新潮社	1994.9	20
454	花ざかりの森・憂国(新潮文庫)	三島由紀夫/著	新潮社	1994.4	20
455	春の雪(新潮文庫)	三島由紀夫/著	新潮社	1994.4	20
456	奔馬(新潮文庫)	三島由紀夫/著	新潮社	1994.6	20
457	良寛(中公文庫)	水上勉/著	中央公論社	1989.3	20
458	一休(中公文庫)	水上勉/著	中央公論社	1983.2	18
459	雁の寺・越前竹人形(新潮文庫)	水上勉/著	新潮社	1994.6	20
460	五番町夕霧楼(角川文庫)	水上勉/著	角川書店	1984.4	19
461	告白(双葉社)	湊かなえ/著	双葉社	2010.4	20
462	八重子のハミング(小学館文庫)	陽信孝/著	小学館	2005.7	20
463	寒椿(中公文庫)	宮尾登美子/著	中央公論社	1990.3	20
464	きのね上巻(新潮文庫)	宮尾登美子/著	新潮社	1999.4	20
465	きのね下巻(新潮文庫)	宮尾登美子/著	新潮社	1999.4	20
466	クレオパトラ上巻(新潮文庫)	宮尾登美子/著	新潮社	2002.6	22
467	クレオパトラ下巻(新潮文庫)	宮尾登美子/著	新潮社	2002.6	22
468	朱夏(新潮文庫)	宮尾登美子/著	新潮社	1998.12	20
469	春灯(新潮文庫)	宮尾登美子/著	新潮社	1993.12	20
470	序の舞全(中公文庫)	宮尾登美子/著	中央公論社	1991.3	20
471	天涯の花(集英社文庫)	宮尾登美子/著	集英社	2000.9	20
472	銀河鉄道の夜(角川文庫)	宮沢賢治/著	角川書店	1996.5	20
473	注文の多い料理店(角川文庫クラシックス)	宮沢賢治/著	角川書店	1996.6	20
474	羊と鋼の森(文春文庫)	宮下奈都/著	文芸春秋	2018.2	17
475	火車(新潮文庫)	宮部みゆき/著	新潮社	1998.2	20
476	かまいたち(新潮文庫)	宮部みゆき/著	新潮社	1996.1	20
477	忘れられた日本人(岩波文庫)	宮本常一/著	岩波書店	1984.5	20
478	草原の椅子 上巻(新潮文庫)	宮本輝/著	新潮社	2008.1	20
479	草原の椅子 下巻(新潮文庫)	宮本輝/著	新潮社	2008.1	20
480	青が散る(文春文庫)	宮本輝/著	文芸春秋	1985	20
481	錦繡(新潮文庫)	宮本輝/著	新潮社	1991.2	19
482	螢川(角川文庫)	宮本輝/著	角川書店	1990.5	20
483	幻の光(新潮文庫)	宮本輝/著	新潮社	1983.7	20

No.	タイトル	著者	出版者	出版年	冊数
484	胸の香り (文春文庫)	宮本輝／著	文芸春秋	1999. 7	20
485	播州平野・風知草(新潮文庫)	宮本百合子／著	新潮社	1971. 5	16
486	老人介護常識の誤り(新潮文庫)	三好春樹／著	新潮社	2006. 5	20
487	マヤの一生(講談社文庫)	椋鳩十／著	講談社	1981. 9	10
488	あ・うん(新潮文庫)	向田邦子／著	新潮社	1991. 7	20
489	阿修羅のごとく(新潮文庫)	向田邦子／著	新潮社	1990. 3	20
490	男どき女どき(新潮文庫)	向田邦子／著	新潮社	1985. 5	20
491	思い出トランプ(新潮文庫)	向田邦子／著	新潮社	1990. 9	20
492	父の詫び状(文春文庫)	向田邦子／著	文芸春秋	2006. 2	20
493	ノルウェイの森上(講談社文庫)	村上春樹／著	講談社	2004. 9	20
494	ノルウェイの森下(講談社文庫)	村上春樹／著	講談社	2004. 9	20
495	限りなく透明に近いブルー(講談社文庫)	村上竜／著	講談社	1990. 2	20
496	空港にて(文春文庫)	村上龍／著	文芸春秋	2005. 5	20
497	翼(集英社文庫)	村山由佳／著	集英社	2002. 6	20
498	夏を拾いに(双葉社)	森浩美／著	双葉社	2010. 5	20
499	阿部一族・舞姫(新潮文庫)	森鷗外／著	新潮社	1994. 5	20
500	雁(新潮文庫)	森鷗外／著	新潮社	1975. 8	20
501	山椒大夫・高瀬舟・阿部一族(角川文庫)	森鷗外／著	角川書店	1994. 4	19
502	恋人たちの森(新潮文庫)	森茉莉／著	新潮社	1983. 3	20
503	贅沢貧乏(講談社文芸文庫)	森茉莉／著	講談社	1992. 7	20
504	女ざかり(角川文庫)	森瑤子／著	角川書店	1994. 1	20
505	水葬(文春文庫)	諸田玲子／著	文芸春秋	2004. 1	20
506	安らぎの生命科学(ハヤカワ文庫)	柳沢桂子／著	早川書房	1996. 5	20
507	遠野物語(新潮文庫)	柳田国男／著	新潮社	1994. 7	20
508	江分利満氏の優雅な生活(新潮文庫)	山口瞳／著	新潮社	1989	20
509	サンダカン八番娼館	山崎朋子／著	文芸春秋	1998	19
510	白い巨塔上巻(新潮文庫)	山崎豊子／著	新潮社	1994. 4	20
511	白い巨塔中巻(新潮文庫)	山崎豊子／著	新潮社	1994. 4	20
512	白い巨塔下巻(新潮文庫)	山崎豊子／著	新潮社	1994. 4	20
513	花のれん(新潮文庫)	山崎豊子／著	新潮社	1985. 11	18
514	約束の海(新潮文庫)	山崎豊子／著	新潮社	2016. 8	18
515	ぼくは勉強ができない(新潮文庫)	山田詠美／著	新潮社	2015. 6	20
516	僕たちが何者でもなかった頃の話をしよう(文春新書)	山中伸弥／著	文芸春秋	2017. 2	20
517	あかね空(文春文庫)	山本一力／著	文芸春秋	2004. 9	20
518	雷神の筒(集英社文庫や43-1)	山本兼一／著	集英社	2009. 3	20
519	利休にたずねよ(PHP文芸文庫)	山本兼一／著	PHP研究所	2010	20
520	あゝ野麦峠(角川文庫)	山本茂実／著	角川書店	1979. 8	20
521	青べか物語(新潮文庫)	山本周五郎／著	新潮社	1964. 8	20
522	おさん(新潮文庫)	山本周五郎／著	新潮社	1994. 6	20
523	小説 日本婦道記(新潮文庫)	山本周五郎／著	新潮社	1998. 12	20
524	女の一生上巻(新潮文庫)	山本有三／著	新潮社	1976. 11	19
525	女の一生下巻(新潮文庫)	山本有三／著	新潮社	1975. 11	18
526	真実一路(新潮文庫)	山本有三／著	新潮社	1994. 6	20
527	無事の人(新潮文庫)	山本有三／著	新潮社	1976. 1	19
528	路傍の石(新潮文庫)	山本有三／著	新潮社	1986. 6	20
529	軍旗はためく下に(中公文庫)	結城昌治／著	中央公論社	1992. 3	20
530	夏の庭(新潮文庫)	湯本香樹実／著	新潮社	2001. 5	20
531	紋章(新潮文庫)	横光利一／著	新潮社	1971. 12	17
532	出口のない海(講談社文庫)	横山秀夫／著	講談社	2006. 7	20
533	みだれ髪(角川文庫)	与謝野晶子／著	角川書店	1993. 6	20
534	忘れ残りの記(吉川英治文庫)	吉川英治／著	講談社	1986. 2	8
535	私本太平記1(吉川英治歴史時代文庫)	吉川英治／著	講談社	1990. 1	20
536	私本太平記2(吉川英治歴史時代文庫)	吉川英治／著	講談社	1990. 1	20
537	私本太平記3(吉川英治歴史時代文庫)	吉川英治／著	講談社	1990. 1	20
538	私本太平記4(吉川英治歴史時代文庫)	吉川英治／著	講談社	1990. 1	20
539	私本太平記5(吉川英治歴史時代文庫)	吉川英治／著	講談社	1990. 9	20
540	私本太平記6(吉川英治歴史時代文庫)	吉川英治／著	講談社	1990. 1	20
541	私本太平記7(吉川英治歴史時代文庫)	吉川英治／著	講談社	1990. 1	20
542	私本太平記8(吉川英治歴史時代文庫)	吉川英治／著	講談社	1990. 1	20
543	徒然草(岩波文庫)	吉田兼好／著	岩波書店	1994. 5	20
544	日本近代詩鑑賞明治篇(新潮文庫)	吉田精一／著	新潮社	1972. 12	20
545	日本近代詩鑑賞大正篇(新潮文庫)	吉田精一／著	新潮社	1972. 12	20
546	日本近代詩鑑賞昭和篇(新潮文庫)	吉田精一／著	新潮社	1972. 12	16
547	詩の楽しみ(岩波ジュニア新書)	吉野弘／著	岩波書店	1987. 4	20
548	吉野弘詩集(ハルキ文庫)	吉野弘／著	角川春樹事務所	1999. 4	19
549	関東大震災(文春文庫)	吉村昭／著	文芸春秋	1986. 7	20
550	海の史劇(新潮文庫)	吉村昭／著	新潮社	1988. 6	20
551	高熱隧道(新潮文庫)	吉村昭／著	新潮社	1994. 1	18
552	長英逃亡上巻(新潮文庫)	吉村昭／著	新潮社	1990. 9	21

No.	タイトル	著者	出版者	出版年	冊数
553	長英逃亡下巻(新潮文庫)	吉村昭／著	新潮社	1990. 9	21
554	漂流(新潮文庫)	吉村昭／著	新潮社	2008. 12	20
555	冬の鷹 改版(新潮文庫)	吉村昭／著	新潮社	2012. 9	20
556	星への旅(新潮文庫)	吉村昭／著	新潮社	1994. 4	20
557	蜚(中公文庫)	吉村昭／著	中央公論社	1996. 1	20
558	キッチン(福武文庫)	吉本ばなな／著	福武書店	1993. 6	20
559	自伝的女流文壇史(中公文庫)	吉屋信子／著	中央公論社	1984. 7	20
560	原色の街・驟雨(新潮文庫)	吉行淳之介／著	新潮社	1994. 9	20
561	嘘つきアーニャの真っ赤な真実(角川文庫)	米原万里／著	角川書店	2004. 6	20
562	またふたたびの道(講談社文庫)	李恢成／著	講談社	1981. 9	19
563	若山牧水歌集(新潮文庫)	若山牧水／著	新潮社	1973. 2	19
564	泪壺(講談社文庫)	渡辺淳一／著	講談社	2004. 4	20
565	無影燈(角川文庫)	渡辺淳一／著	角川書店	1975. 11	19
566	白い宴(角川文庫)	渡辺淳一／著	角川書店	1994. 5	20
567	花埋み(新潮文庫)	渡辺淳一／著	新潮社	1980. 1	20
568	冬の花火(角川文庫)	渡辺淳一／著	角川書店	1994. 6	20
569	ケインとアベル上(新潮文庫)	ジェフリー・アーチャー／著	新潮社	1981. 5	20
570	ケインとアベル下(新潮文庫)	ジェフリー・アーチャー／著	新潮社	1981. 5	20
571	日の名残り(ハヤカワepi文庫)	カズオ・イシグロ／著	早川書房	2001. 5	20
572	わたしを離さないで(ハヤカワepi文庫)	カズオ・イシグロ／著	早川書房	2008. 8	20
573	エルマーのぼうけん	ルース・スタイルス・ガネット／作	福音館書店	1982. 1	17
574	変身(新潮文庫)	カフカ／著	新潮社	1994. 6	20
575	ちょっとピンぼけ (文春文庫)	ロバート・キャパ／著	文芸春秋	1979. 5	21
576	白い犬とワルツ(新潮文庫)	テリー・ケイ／著	新潮社	1998. 3	7
577	ペロニカは死ぬことにした(角川文庫)	パウロ・コエリョ／著	角川書店	2003. 4	20
578	蠅の王(新潮文庫)	ウィリアム・ゴールディング／著	新潮社	1975	20
579	ねずみ女房(世界傑作童話シリーズ)	ルーマー・ゴッデン／作	福音館書店	1981. 9	20
580	星の王子さま(岩波少年文庫)	サンロテグジュベリ／作	岩波書店	1998	20
581	お話を運んだ馬(岩波少年文庫)	I. B. シンガー／作	岩波書店	1987. 12	17
582	ソフィーの選択上巻(新潮文庫)	ウィリアム・スタイロン／著	新潮社	1991. 1	20
583	ソフィーの選択下巻(新潮文庫)	ウィリアム・スタイロン／著	新潮社	1991. 1	20
584	怒りの葡萄上巻(新潮文庫)	スタインベック／著	新潮社	1994. 6	20
585	怒りの葡萄下巻(新潮文庫)	スタインベック／著	新潮社	1994. 7	20
586	透明人間の告白上巻(新潮文庫)	H・F・セイント／著	新潮社	1992. 5	20
587	透明人間の告白下巻(新潮文庫)	H・F・セイント／著	新潮社	1992. 5	20
588	イノック・アーデン(岩波文庫)	テニスン／作	岩波書店	1992	20
589	マーク・トウェイン短編集(新潮文庫)	マーク・トウェイン／著	新潮社	1993. 3	20
590	罪と罰上巻(新潮文庫)	ドストエフスキー／著	新潮社	1994. 6	20
591	罪と罰下巻(新潮文庫)	ドストエフスキー／著	新潮社	1994. 4	20
592	戦場のピアニスト(新潮文庫)	ロナルド・ハワード／著	新潮社	2003. 2	20
593	小泉八雲集(新潮文庫)	小泉八雲／著	新潮社	1994. 6	20
594	大地1(岩波文庫)	パール・バック／作	岩波書店	1997. 2	20
595	大地3(岩波文庫)	パール・バック／作	岩波書店	1997. 3	20
596	大地2(岩波文庫)	パール・バック／作	岩波書店	1997. 2	20
597	大地4(岩波文庫)	パール・バック／作	岩波書店	1997. 4	20
598	かもめのジョナサン	リチャード・バック／著	新潮社	1975. 8	20
599	トムは真夜中の庭で(岩波少年文庫)	フィリパ・ピアス／作	岩波書店	1984. 2	20
600	ゲイルズバーグの春を愛す(ハヤカワ文庫)	ジャック・フィニイ／著	早川書房	1991. 5	19
601	竜の卵(ハヤカワ文庫)	ロバート・L・フォワード／著	早川書房	1991. 7	18
602	ボヴァリー夫人(新潮文庫)	フローベール／著	新潮社	1997. 5	20
603	華氏451度(ハヤカワ文庫)	レイ・ブラッドベリ／著	早川書房	2008. 11	20
604	デミアン(新潮文庫)	ヘルマン・ヘッセ／著	新潮社	1988. 9	20
605	O・ヘンリ短編集2(新潮文庫)	O・ヘンリ／著	新潮社	1988. 6	19
606	O・ヘンリ短編集3(新潮文庫)	O・ヘンリ／著	新潮社	1988. 7	19
607	O・ヘンリ短編集1(新潮文庫)	O・ヘンリ／著	新潮社	1994. 5	20
608	黒猫/モルグ街の殺人(光文社古典新訳文庫)	ポー／著	光文社	2006. 1	20
609	アンタレスの夜明け(ハヤカワ文庫)	マイケル・マッコラム／著	早川書房	1991. 7	18
610	女の一生(新潮文庫)	モーパッサン／著	新潮社	1988	13
611	テレーズ・デスケイルウ (新潮文庫)	モーリヤック／著	新潮社	1999. 8	20
612	紙の動物園(ハヤカワ文庫)	ケン・リュウ／著	早川書房	2017. 4	17
613	その女アレックス(文春文庫)	ピエール・ルメートル／著	文芸春秋	2014. 9	20
614	阿Q正伝 狂人日記(岩波文庫)	魯迅／作	岩波書店	1981	20

条例・規則等

1 富士市立図書館の設置及び管理に関する条例

昭和46年10月15日条例第30号

〔注〕平成7年から改正経過を注記した。

改正 昭和48年3月30日条例第21号 昭和49年3月30日条例第20号
昭和55年9月30日条例第23号 昭和62年3月26日条例第19号
平成2年3月30日条例第23号 平成7年3月24日条例第15号
平成12年3月24日条例第33号 平成12年10月5日条例第52号
平成14年3月25日条例第11号 平成15年3月26日条例第18号
平成16年3月23日条例第25号 平成20年3月24日条例第16号
平成20年9月30日条例第85号 平成24年3月29日条例第19号
平成24年12月14日条例第41号 平成27年3月30日条例第29号
令和元年12月23日条例第45号

(趣旨)

第1条 この条例は、図書館法（昭和25年法律第118号。以下「法」という。）第10条及び第16条の規定に基づき市立図書館の設置及び管理等に関し、必要な事項を定めるものとする。

一部改正〔平成12年条例33号〕

(設置)

第2条 富士市に図書館を設置する。

2 図書館の名称及び位置は、次のとおりとする。

名称	位置
富士市立中央図書館	富士市永田北町3番7号
富士市立西図書館	富士市富士町20番1号
富士市立東図書館	富士市比奈1447番地の1
富士市立富士文庫	富士市久沢797番地の1

3 富士市立中央図書館に分室を置く。

4 前項の分室の名称及び位置は、次のとおりとする。

名称	位置
富士市立中央図書館今泉分室	富士市今泉7丁目12番43号
富士市立中央図書館田子浦分室	富士市中丸232番地
富士市立中央図書館大淵分室	富士市大淵2885番地の4
富士市立中央図書館富士川分室	富士市岩淵855番地の39

一部改正〔平成7年条例15号・15年18号・20年16号・85号〕

(業務)

第3条 富士市立図書館（以下「図書館」という。）は、おおむね次の業務を行う。

- (1) 図書、記録、古文書、視聴覚教育の資料その他必要な資料（以下「図書館資料」という。）を収集し、整理し、保存して、市民の利用に供すること。
- (2) 図書館資料の利用に関して、その相談に応ずること。
- (3) 読書会、研究会、講習会、映写会、資料展示会等の開催及び指導育成に関すること。
- (4) 自動車移動文庫に関すること。
- (5) その他必要な業務に関すること。

一部改正〔平成7年条例15号〕

(職員)

第4条 図書館に法第13条第1項に規定する館長その他必要な職員を置く。

(開館時間)

第5条 図書館の開館時間は、午前9時から午後5時までとする。ただし、富士市立中央図書館の市民ギャラリー（以下「市民ギャラリー」という。）は、午前9時から午後9時までとする。

- 2 前項の規定にかかわらず、富士市教育委員会（以下「委員会」という。）が必要と認めたときは、開館時間を変更することができる。

一部改正〔平成12年条例52号・24年41号〕

(休館日)

第6条 図書館の休館日は、次のとおりとする。ただし、市民ギャラリーにあっては、第2号及び第4号を除く。

- (1) 月曜日
- (2) 図書整理日（毎月第4金曜日とし、その日が国民の祝日に関する法律（昭和23年法律第178号）に定める休日に当たるときは、その前日）
- (3) 国民の祝日に関する法律に定める休日（その日が月曜日に当たるときは、火曜日）
- (4) ばく書期間（4月中の2週間以内の範囲において委員会が定める期間）
- (5) 年末年始（12月28日から翌年1月4日まで）

- 2 前項の規定にかかわらず、委員会が必要と認めるときは、休館日を変更することができる。

一部改正〔平成12年条例52号・14年11号・24年41号〕

(入館の拒否又は退館)

第7条 委員会は、次の各号の一に該当するときは、入館を拒否し、又は退館を命ずることができる。

- (1) 条例又はこの条例に基づく規則に違反したとき。
- (2) 公の秩序又は善良な風俗を乱すおそれのあるとき。
- (3) その他管理上支障があると認めたととき。

(使用の許可)

第8条 市民ギャラリーを使用しようとする者は、あらかじめ、委員会の許可を受けなければならない。

2 委員会は、前項の許可をする場合において、条件を付することができる。

追加〔平成12年条例52号〕、一部改正〔平成24年条例41号〕

(許可の制限)

第9条 委員会は、次の各号のいずれかに該当するときは、市民ギャラリーの使用の許可をしないものとする。

- (1) 営利を目的に使用のおそれがあると認められるとき。
- (2) 集団的又は常習的に暴力的不法行為を行うおそれがある組織の利益になると認められるとき。
- (3) 第7条第2号又は第3号の規定に該当するとき。

追加〔平成12年条例52号〕、一部改正〔平成24年条例41号〕

(使用料)

第10条 市民ギャラリーの使用料は、別表に定める金額とする。

2 市民ギャラリーの使用の許可を受けた者（以下「使用者」という。）は、使用料を使用の許可の際、納入しなければならない。ただし、市長が特別の理由があると認めたとときは、この限りでない。

追加〔平成12年条例52号〕、一部改正〔平成16年条例25号・24年41号〕

(使用料の減免)

第11条 市長は、特別の理由があると認めたとときは、使用料を減免することができる。

追加〔平成12年条例52号〕

(既納の使用料)

第12条 既納の使用料は、還付しない。ただし、次の各号のいずれかに該当するときは、その全部又は一部を還付することができる。

- (1) 使用者の責めに帰することができない理由により使用することができなくなったとき。
- (2) 使用者が使用の前日までに使用の許可の取消しを申し出たとき。

追加〔平成12年条例52号〕

(目的外使用等の禁止)

第13条 使用者は、許可を受けた目的以外に市民ギャラリーを使用し、又はその権利を譲渡し、若しくは転貸することができない。

追加〔平成12年条例52号〕、一部改正〔平成24年条例41号〕

(造作上の制限)

第14条 使用者は、市民ギャラリーを使用するため、特別の設備をし、又は造作を加えようとするときは、あらかじめ、委員会の許可を受けなければならない。

追加〔平成12年条例52号〕、一部改正〔平成24年条例41号〕

(使用の許可の取消し等)

第15条 委員会は、次の各号のいずれかに該当するときは、使用の許可を取り消し、又は使用の停止若しくは制限をすることができる。

- (1) 第7条各号に該当するとき。
- (2) 使用の許可の条件に違反したとき。

追加〔平成12年条例52号〕

(原状回復義務)

第16条 使用者は、市民ギャラリーの使用を終了したとき、又は前条の規定により使用を取り消され、若しくは停止されたときは、直ちに原状に回復しなければならない。

追加〔平成12年条例52号〕、一部改正〔平成24年条例41号〕

(損害賠償)

第17条 図書館資料、器物及び施設を損傷し、又は滅失した者、その他図書館に損害を与えた者は、これを賠償しなければならない。ただし、委員会が特にやむを得ないと認めたときは、この限りでない。

一部改正〔平成12年条例52号〕

(図書館協議会)

第18条 法第14条第1項の規定により、富士市図書館協議会（以下「協議会」という。）を置く。

- 2 協議会は、委員10人以内で組織する。
- 3 委員は、次に掲げる者のうちから委員会が委嘱し、又は任命する。
 - (1) 学校教育及び社会教育の関係者
 - (2) 家庭教育の向上に資する活動を行う者
 - (3) 学識経験者
 - (4) 公募による市民
- 4 委員の任期は、2年とする。ただし、補欠の委員の任期は、前任者の残任期間とする。
- 5 協議会に会長及び副会長を置き、委員の互選によりこれを定める。

一部改正〔平成12年条例52号・24年19号〕

(委任)

第19条 この条例の施行について必要な事項は、委員会の規則で定める。

一部改正〔平成12年条例52号〕

附 則

- 1 この条例は、公布の日から施行する。
- 2 富士市立中央図書館設置条例（昭和41年富士市条例第47号）は、廃止する。

附 則（昭和48年3月30日条例第21号）

この条例は、昭和48年4月1日から施行する。

附 則（昭和49年3月30日条例第20号）

この条例は、昭和49年4月1日から施行する。

附 則（昭和55年9月30日条例第23号）

この条例は、昭和55年11月1日から施行する。

附 則（昭和62年3月26日条例第19号）

この条例は、昭和62年4月1日から施行する。

附 則（平成2年3月30日条例第23号）

この条例は、平成2年4月1日から施行する。

附 則（平成7年3月24日条例第15号）

この条例は、平成7年10月4日から施行する。

附 則（平成12年3月24日条例第33号）

この条例は、平成12年4月1日から施行する。

附 則（平成12年10月5日条例第52号）

この条例は、公布の日から施行する。

附 則（平成14年3月25日条例第11号）

この条例は、平成14年4月1日から施行する。

附 則（平成15年3月26日条例第18号）

この条例は、平成15年4月1日から施行する。

附 則（平成16年3月23日条例第25号）

この条例は、平成16年4月1日から施行する。

附 則（平成20年3月24日条例第16号）

この条例は、平成20年4月1日から施行する。

附 則（平成20年9月30日条例第85号）

この条例は、平成20年11月1日から施行する。

附 則（平成24年3月29日条例第19号）

1 この条例は、平成24年4月1日から施行する。

2 この条例の施行の際現に改正前の富士市立図書館の設置及び管理に関する条例第18条第2項の委員である者は、その任期中に限り、改正後の富士市立図書館の設置及び管理に関する条例第18条第2項の委員とみなす。

附 則（平成24年12月14日条例第41号）

この条例中第1条の規定は平成25年4月1日から、第2条の規定は同年7月1日から施行する。

附 則（平成27年3月30日条例第29号抄）

1 この条例は、平成27年4月1日から施行する。

附 則（令和元年12月23日条例第45号）

1 この条例は、令和2年4月1日から施行する。

2 この条例の施行の日前に許可した富士市立中央図書館の市民ギャラリーの使用に係る使用料の額については、なお従前の例による。

別表（第10条関係）

使用区分	金額
市民ギャラリー1	1日につき 2,090円
市民ギャラリー2	1日につき 2,090円

全部改正〔平成24年条例41号〕、一部改正〔平成27年条例29号・令和元年45号〕

2 富士市立図書館の設置及び管理に関する条例施行規則

昭和46年10月15日教育委員会規則第3号

〔注〕平成7年から改正経過を注記した。

改正 昭和62年3月26日教委規則第4号 平成元年1月19日教委規則第1号
平成7年3月24日教委規則第4号 平成12年10月5日教委規則第11号
平成13年3月26日教委規則第4号 平成17年2月24日教委規則第1号
平成21年3月26日教委規則第9号 平成25年5月27日教委規則第5号
平成27年12月15日教委規則第12号

(趣旨)

第1条 この規則は、富士市立図書館の設置及び管理に関する条例（昭和46年富士市条例第30号。以下「条例」という。）の施行について必要な事項を定めるものとする。

(館内利用)

第2条 条例第3条第1号に規定する図書館資料（以下「図書館資料」という。）を図書館内において利用する者（以下「館内利用者」という。）は、所定の場所において利用しなければならない。

2 図書館長（以下「館長」という。）が指定する図書館資料は、館長が指定した場所において利用しなければならない。

3 館内利用者が退館するときは、当該利用した図書館資料を所定の場所に返却しなければならない。

全部改正〔平成7年教委規則4号〕、一部改正〔平成21年教委規則9号〕

(館内利用者の遵守事項)

第3条 館内利用者は、次に定める事項を守らなければならない。

- (1) 図書館資料及び器物を汚損しないこと。
- (2) 図書館資料を利用する場所では、音読（所定の場所において音読する場合を除く。）、談話、飲食等他人に迷惑を及ぼす行為をしないこと。
- (3) 所定の場所以外で喫煙しないこと。
- (4) 図書館資料の利用席の区分を乱さないこと。
- (5) その他係員の指示に従うこと。

一部改正〔平成7年教委規則4号〕

(館外貸出し)

第4条 図書館資料は、館外貸出しを行うことができる。

- 2 館外貸出しの期間は、2週間以内とする。ただし、館長が必要と認めたときは、この限りでない。
- 3 館外貸出しができる図書館資料の数量は、図書にあつては10冊以内、視聴覚資料にあつては3点以内とする。ただし、館長が必要と認めたときは、この限りでない。
- 4 館外貸出しを受けようとする者は、利用者カード交付申込書（第1号様式）を館長に提出するとともに、その身元を証する証明書等を提示しなければならない。
- 5 身体障害その他の理由により、来館することが困難であると認められる者に対しては、郵送等による館外貸出しを行うことができる。

一部改正〔平成7年教委規則4号・21年9号〕

(利用者カード)

第5条 館長は、前条に規定する申込書が適当であると認めたときは、利用者カード（第2号様式）を交付する。

- 2 館外貸出しを受けるときは、利用者カードを係員に提出しなければならない。
- 3 利用者カードの有効期間は、交付の日から5年とする。
- 4 利用者カードは、他人に貸与し、又は譲渡してはならない。

一部改正〔平成7年教委規則4号・21年9号〕

(利用者カードの紛失又は変更の届出)

第6条 利用者カードの交付を受けた者は、次の各号のいずれかに該当する場合は、速やかに館長に届け出なければならない。

- (1) 利用者カードを紛失したとき。
- (2) 利用者カード交付申込書に記載してある事項に変更があつたとき。

一部改正〔平成7年教委規則4号・21年9号〕

(住民基本台帳カードによる館外貸出しについての準用)

第6条の2 前3条（第4条第4項及び第5条第1項を除く。）の規定は、住民基本台帳カードにより図書館資料の館外貸出しをする場合について準用する。この場合において、第5条第2項から第4項まで及び前条中「利用者カード」とあるのは「図書館資料の館外貸出しに係る情報が記

録された住民基本台帳カード」と読み替えるものとする。

追加〔平成21年教委規則9号〕、一部改正〔平成27年教委規則12号〕

(貸出しを禁止する図書館資料)

第7条 館長が指定する図書館資料は、貸出しをすることができない。ただし、特別の理由により館長が許可したものはこの限りでない。

一部改正〔平成7年教委規則4号〕

(貸出しの停止)

第8条 館長は、館外貸出しを受けた者が、図書館資料を貸出期間内に返却しなかつたとき又は図書館資料の管理上支障があると認められるときは、貸出しを停止することができる。

一部改正〔平成7年教委規則4号・21年9号〕

(団体貸出し)

第9条 館長は、社会教育関係団体、事業所等（以下「団体等」という。）に対して、図書館資料の団体貸出しを行うことができる。

- 2 図書に係る団体貸出期間は、3か月以内とし、貸出冊数は、200冊以内とする。ただし、館長が必要と認めたときは、この限りでない。
- 3 団体貸出しを受けようとする団体等の代表者は、団体利用カード交付申込書（第3号様式）を館長に提出するとともに、その身元を証する証明書等を提示しなければならない。

一部改正〔平成7年教委規則4号・21年9号〕

(団体利用カード)

第10条 館長は、前条に規定する申込書が適当であると認めたときは、その団体等を登録し、団体利用カード（第4号様式）を交付する。

- 2 団体貸出しを受けるときは、団体利用カードを係員に提出しなければならない。
- 3 団体利用カードの有効期間は、交付の日から1年とする。
- 4 団体利用カードは、個人に貸与し、又は譲渡してはならない。

一部改正〔平成7年教委規則4号・21年9号〕

(団体利用カードの紛失又は変更の届出)

第11条 団体利用カードの交付を受けた団体等の代表者は、次の各号のいずれかに該当する場合は、速やかに館長に届け出なければならない。

- (1) 団体利用カードを紛失したとき。
- (2) 団体利用カード交付申込書に記載してある事項に変更があつたとき。

一部改正〔平成7年教委規則4号・21年9号〕

(自動車移動文庫)

第12条 館長は、あらかじめ、場所及び期日を定め、自動車移動文庫を開設し、第4条に規定する館外貸出しを行うものとする。

- 2 自動車移動文庫により貸し出した図書館資料の返却日は、当該場所を自動車移動文庫が次回に巡回する日とする。

一部改正〔平成7年教委規則4号・21年9号〕

(禁止行為)

第13条 図書館資料の貸出しを受けた者は、図書館資料を営利に利用し、又は他人に貸与してはならない。

一部改正〔平成7年教委規則4号〕

(図書館資料の寄贈及び寄託)

第14条 図書館は、図書館資料の寄贈又は寄託を受けることができる。

- 2 寄贈及び寄託を受けた図書館資料は、図書館所蔵の図書館資料と同様に取り扱うものとする。
- 3 図書館は、寄託を受けた図書館資料が通常管理の下で生じた損失については、その責めを負わないものとする。

全部改正〔平成7年教委規則4号〕

(使用の申請)

第15条 条例第5条ただし書の市民ギャラリーの使用の許可を受けようとする者（以下「申請者」という。）は、条例第8条の規定により富士市立中央図書館市民ギャラリー使用許可申請書（第5号様式）を委員会に提出しなければならない。

- 2 前項の申請書は、市民ギャラリーの使用日の属する月前1年から提出することができる。ただ

し、委員会が特に必要と認めるときは、この限りでない。

追加〔平成12年教委規則11号〕、一部改正〔平成13年教委規則4号・21年9号・25年5号〕

(使用の許可)

第16条 委員会は、前条第1項に規定する申請を許可したときは、富士市立中央図書館市民ギャラリー使用許可書(第6号様式)を当該申請者に交付する。

追加〔平成12年教委規則11号〕、一部改正〔平成25年教委規則5号〕

(使用料の減免)

第17条 条例第11条の規定による市民ギャラリーの使用料の減免は、次の各号の区分に応じ、当該各号に定める額とする。

- (1) 市が直接使用する場合 全額
- (2) 市と共催で使用する場合 半額
- (3) その他市長が必要と認める場合 市長が定める額

2 使用料の減免を受けようとする者は、富士市立中央図書館市民ギャラリー使用料減免申請書(第7号様式)に使用許可書を添えて、市長に提出しなければならない。

追加〔平成12年教委規則11号〕、一部改正〔平成25年教委規則5号〕

(使用の取消し)

第18条 使用者は、市民ギャラリーの使用の取消しをしようとするときは、富士市立中央図書館市民ギャラリー使用許可取消願(第8号様式)に富士市立中央図書館市民ギャラリー使用許可書を添えて、使用日の前日までに委員会に提出しなければならない。

追加〔平成12年教委規則11号〕、一部改正〔平成25年教委規則5号〕

(図書館協議会)

第19条 会長は、会務を総理し、富士市図書館協議会(以下「協議会」という。)を代表する。

2 会長に事故があるときは、副会長がその職務を代理する。

一部改正〔平成7年教委規則4号・12年11号〕

第20条 会長は、協議会を招集し、会議の議長となる。

2 協議会は、委員の過半数が出席しなければ会議を開くことができない。

- 3 協議会の議事は、出席した委員の過半数をもって決し、可否同数のときは、議長の決するところによる。
- 4 協議会の庶務は、富士市立中央図書館で処理する。
一部改正〔平成7年教委規則4号・12年11号〕

(補則)

第21条 この規則に定めるもののほか、必要な事項は、別に定める。

一部改正〔平成7年教委規則4号・12年11号〕

附 則

- 1 この規則（以下「新規則」という。）は、公布の日から施行する。
- 2 地方自治法施行令（昭和22年政令第16号）第3条の規定に基づき、暫定施行中（昭和41年富士市告示第2号）の吉原市立図書館規則（昭和39年吉原市教育委員会規則第7号。以下「旧規則」という。）は、廃止する。
- 3 新規則の施行前に旧規則の規定によつてなされた措置は、新規則の相当規定によつてなされたものとみなす。

附 則（昭和62年3月26日教委規則第4号）

この規則は、昭和62年4月1日から施行する。

附 則（平成元年1月19日教委規則第1号）

この規則は、公布の日から施行する。

附 則（平成7年3月24日教委規則第4号）

この規則は、平成7年10月4日から施行する。

附 則（平成12年10月5日教委規則第11号）

この規則は、公布の日から施行する。

附 則（平成13年3月26日教委規則第4号）

この規則は、平成13年4月1日から施行する。

附 則（平成17年2月24日教委規則第1号）

この規則は、平成17年4月1日から施行する。

附 則（平成21年3月26日教委規則第9号）

この規則は、公布の日から施行する。ただし、第6条の次に1条を加える改正規定及び第15条第1項の改正規定は、平成21年7月1日から施行する。

附 則（平成25年5月27日教委規則第5号）

- 1 この規則は、平成25年7月1日から施行する。
- 2 この規則の施行前に、既に交付されている改正前の富士市立図書館の設置及び管理に関する条例施行規則に規定する富士市立中央図書館市民ギャラリー等使用許可書は、改正後の富士市立図書館の設置及び管理に関する条例施行規則に規定する富士市立中央図書館市民ギャラリー使用許可書とみなす。

附 則（平成27年12月15日教委規則第12号）

この規則は、平成28年1月1日から施行する。

第1号様式（第4条関係）

利用者カード交付申込書

ふりがな	
氏名	
生年月日	年 月 日
性別	男 ・ 女
保護者の氏名 (小学生以下の方のみ 記入してください。)	ふりがな
住所	
電話番号	
電子メールアドレス	
上記以外の連絡先	

全部改正〔平成21年教委規則9号〕

第2号様式（第5条関係）

<p>利用者カード</p> <p>富士市立図書館</p>  <p>氏名</p> <p>登録番号</p> <p>利用者カード交付年月日</p>	
---	--

全部改正〔平成21年教委規則9号〕

第3号様式（第9条関係）

団体利用カード交付申込書

ふりがな	
団体名	
団体の所在地 又は 活動の拠点	電話番号
ふりがな	
代表者氏名	電話番号
代表者住所	
備 考	

全部改正〔平成21年教委規則9号〕

第4号様式（第10条関係）

<p>団体利用カード</p> <p>富士市立図書館</p>  <p>登録番号</p> <p>団体利用カード交付年月日</p>

全部改正〔平成21年教委規則9号〕

第5号様式（第15条関係）

富士市立中央図書館市民ギャラリー使用許可申請書

年 月 日

（宛先）富士市教育委員会

申請者 住所

氏名

電話（ ） —

（団体の場合にあつては、その所
在地、名称及び代表者の氏名）

次のとおり使用したいので申請します。

使用日時	年 月 日 午前 時から 年 月 日 午前 時まで 午後 午後					
使用目的						
使用室名	市民ギャラリー1			市民ギャラリー2		
使用人数	人					
使用責任者	住所					
	氏名			電話番号		
備考	受付年月日	受付番号		使用料		
				円		

（注）

- 1 必要事項を記入し、又は該当事項を○で囲んでください。
- 2 備考は、記入しないでください。

追加〔平成12年教委規則11号〕、一部改正〔平成17年教委規則1号・25年5号〕

第6号様式（第16条関係）

富士市立中央図書館市民ギャラリー使用許可書

第 号
年 月 日

様

富士市教育委員会 印

次のとおり使用を許可します。

使用日時	年 月 日 午前 時から 年 月 日 午前 時まで 午後 午後
使用目的	
使用室名	市民ギャラリー1 市民ギャラリー2
使用人数	人
使用料	円
条件	

追加〔平成12年教委規則11号〕、一部改正〔平成25年教委規則5号〕

第7号様式（第17条関係）

富士市立中央図書館市民ギャラリー使用料減免申請書

年 月 日

（宛先）富士市長

申請者 住所

氏名 ㊟

電話（ ） —

（団体の場合にあつては、その所
在地、名称及び代表者の氏名）

次のとおり減免を受けたいので申請します。

使用日時	年 月 日 午前 時から 年 月 日 午前 午後 午後 時まで					
使用室名	市民ギャラリー1			市民ギャラリー2		
減免を受けようとする理由						
使用料	円		減免申請額		円	
備考	受付年月日		受付番号		減免額	
					円	

（注）

- 1 必要事項を記入し、又は該当事項を○で囲んでください。
- 2 備考欄は、記入しないでください。

追加〔平成12年教委規則11号〕、一部改正〔平成17年教委規則1号・25年5号〕

第8号様式（第18条関係）

富士市立中央図書館市民ギャラリー使用許可取消願

年 月 日

（宛先）富士市教育委員会

申請者 住所

氏名

電話（ ） —

（団体の場合にあつては、その所
在地、名称及び代表者の氏名）

年 月 日付け第 号をもつて許可のあつた使用について、次のとおり取り消してください。

使用日時	年 月 日 午前 時から 年 月 日 午前 午後 時まで
取消理由	
使用室名	市民ギャラリー1 市民ギャラリー2

（注）必要事項を記入し、又は該当事項を○で囲んでください。

追加〔平成12年教委規則11号〕、一部改正〔平成17年教委規則1号・25年5号〕

3 富士市子ども読書活動推進協議会規則

平成30年3月30日教育委員会規則第9号

(趣旨)

第1条 この規則は、富士市附属機関設置条例(平成30年富士市条例第7号)第6条の規定に基づき、富士市子ども読書活動推進協議会(以下「協議会」という。)の組織及び運営に関し必要な事項を定めるものとする。

(会長及び副会長)

第2条 協議会に会長及び副会長を置き、委員の互選により定める。

2 会長は、協議会を代表し、会務を総理する。

3 副会長は、会長を補佐し、会長に事故があるとき、又は会長が欠けたときは、その職務を代理する。

(会議)

第3条 協議会の会議は、会長が招集し、会議の議長となる。

2 協議会は、委員の過半数の出席がなければ、会議を開くことができない。

3 会議の議事は、出席委員の過半数で決し、可否同数のときは、議長の決するところによる。

4 会長は、必要があると認めるときは、会議に関係者の出席を求め、意見若しくは説明を聴き、又は資料の提出を求めることができる。

(庶務)

第4条 協議会の庶務は、教育委員会中央図書館において処理する。

(委任)

第5条 この規則に定めるもののほか必要な事項は、会長が協議会に諮って定める。

附 則

この規則は、平成30年4月1日から施行する。

4 富士市立図書館資料収集方針

(1) 目的

この方針は、富士市立図書館条例に規定する事業を、十分かつ円滑に運営するため、資料の収集に関して必要な事項を定める。

(2) 基本方針

- ア 公共図書館の役割を踏まえ、市民各層の要求に十分配慮して、広く市民の文化、教養、調査・研究、レクリエーション等に資する資料を収集する。
- イ 時事に応じて、市民や地域が課題解決をするために必要な資料を、種類・量を考慮し、迅速に確保する。
- ウ 収集に当たっては、著者の思想的、宗教的、党派的立場にとらわれることなく、それぞれの観点に立った資料を広く収集する。

(3) 各館の収集方針

ア 中央図書館

基本方針に則り、一般図書、児童図書、郷土資料、参考図書などの資料を網羅的に収集する。また、富士市立図書館全体の拠点館として、資料の収集・保存に努める。

イ 地域館

入門書、実用書、読み物、児童書のほか、一般的なレファレンスに答えられるよう、基本的参考資料を収集する。また、富士市立図書館全体として、多様な資料が提供できるよう、計画的に分担収集する。

ウ 分室

限られたスペースの中で、利用者の要求に応えるため、入門書、実用書、読み物、児童書を中心に収集する。

(4) 収集する資料の種類

- ア 図書（一般図書、参考資料、郷土資料、児童図書、YA資料、ビジネス支援資料、多文化資料）
- イ 逐次刊行物（新聞、雑誌、その他）
- ウ 視聴覚資料
- エ 障害者資料（点字資料、録音図書、大活字本）
- オ データベース
- カ その他（複製絵画等）

(5) 収集する資料の範囲

資料は、国内で刊行されている資料を中心に、各分野にわたり広く収集する。

(6) 収集上の留意点

- ア 市民の要求に対応して、入門書、概説書、研究書のそれぞれの資料を選択するが、極めて高度で専門的な資料は、原則として収集しない。
- イ 市民や時代のニーズに応え得る新刊書等の資料を意図的に収集していくが、収集漏れや除籍資料の補充・再販・復刻版の収集など、各分野で評価の高い資料の収集、補充に努める。
- ウ 多様な対立する意見のある分野の資料は、それぞれの観点に立った資料を幅広く収集し、収集範囲が偏らないようにする。
- エ 郷土に関する資料、とりわけ富士市にかかわる資料は意図的、網羅的に収集する。
- オ 学校教育での学習に利用される学習参考書の類や各種試験の問題集は、収集の範囲に含めない。
- カ 「図書館の自由に関する宣言」を考慮して、資料収集に努める。

(7) 資料選定の方法と決定

資料の選定は、資料収集方針に則り、各部門ごと担当職員が選定し、選書担当者の会議を経たのち、図書館長が決定する。

(8) その他

図書館資料の収集方針の改訂は、各館、各分野の選書担当者で構成する担当者会議で検討し、運営委員会で決定する。

5 富士市立図書館資料廃棄基準

1 目的

この基準は、富士市立図書館の設置及び管理に関する条例第3条に規定する事業を十分かつ円滑に運営するため、富士市立図書館における資料の廃棄に関して必要な事項を定める。

2 基本方針

- (1) 図書館において利用価値を失った資料を廃棄することにより、書架の合理的な利用を図るとともに、常に質の高い新鮮な資料構成を保持するための資料の更新を行う。
- (2) 長期間にわたり所在を確認できない資料を廃棄することにより、現存する資料を正確に把握するとともに、必要な資料の補充を行い適正な資料構成に努める。

3 廃棄の対象資料

廃棄の対象となる資料及びその基準は、次のとおりとする。

(1) 不要資料

- ア 破損、汚損が著しく、補修が不可能なもの。
- イ 時間の経過によって内容が古くなり、資料的な価値がなくなったもの。
- ウ 時間の経過によって、利用の可能性が低下した複本。
- エ 新版、改訂版又は同類資料の入手によって、代替可能となった既存資料。

(2) 亡失資料

- ア 資料点検の結果所在不明となった資料で、3年以上調査してもなお不明なもの。
- イ 貸出資料のうち、督促等の努力にもかかわらず3年以上回収不能なもの。
- ウ 利用者が汚損、破損又は紛失した資料で、やむを得ない事情により現品での弁償が不可能なもの。
- エ 災害その他の事故によるもの。

4 廃棄対象外の資料

- (1) 類書が他にないもの。
- (2) 絶版等の理由で入手不可能なもの。
ただし、前項の資料であっても、亡失資料となったものは廃棄の対象とする。

5 廃棄資料の譲与

廃棄を決定した不要資料を、必要に応じて他の公共団体等に譲与することができる。

6 不要図書の設定

- (1) 不要図書の選別は、各部門の担当職員が選定し、図書館長の決裁を経てから処理する。
- (2) 廃棄の手続きについては別に定める。

富士市の図書館 令和2年度

発 行 富士市立中央図書館
富士市永田北町3番7号
Tel 0545(51)4946

発 行 日 令和2年9月

富士市行政資料登録番号
R 2 - 3 2